京城日報
朝刊　本日朝刊八頁

寄贈 14.2.2 帝國圖書館

陸・海兩相 東亞新秩序建設に 國防方針を闡明

議會再開以來 眞摯な論議展開

【東京電話】議會再開以來…陸海兩相…東亞新秩序建設を繞り第三國の複雜な動きは東亞の國防の重要性を益々增大して今議會には臨時軍事費を含む國防充實の重要性を益々…六十億圓を突破せんとする尨大豫算が提出されんとしてゐるが、これらの情勢に對應して議會再開以來本會議豫算委員會を通じて國防問題に關しては極めて眞摯な論議が展開され我が國防の根本方針が闡明された、その主要點は左の如くである

一、ソ支二正面同時作戰は新軍備計畫の基準をなすものであり、東亞の新情勢に對處する國防計畫樹立の目標である、しかしてこの新作戰準備は支那事變完遂と密接不可分の關係に立つものである

一、ソ聯に對しては我方より故意に挑發する意圖は全然持たぬが、彼等が不當の侵略を敢へてする場合は斷乎として之を排擊する準備と決意とを有する

一、東亞新秩序建設を中心とし現在並に將來豫想される國際問題に鑑み東亞における完全な海軍權を把握し國策遂行に萬全を期することが必要である、之がためには有力な海軍軍備を要する、海軍においてはこの國際問題の動向を考慮して既に各般の成案を得てゐる

然し右の軍備はあくまで自衞的軍備であつて不脅威不侵略の原則には變化がない

一、これら高度軍備の實完遂の爲には政戰兩略渾然一體化の下に國家總動員體制を強化し、國民精神昂揚、生產力擴充、軍需工業擴充、戰時貿易の振興などを圖ることが必要である

今議會提出の臨時軍事費 六十億圓を突破せん

陸海軍兩省、大藏省と折衝中

【東京電話】今議會に提出さるべき臨時軍事費の追加豫算は目下陸海軍兩省と大藏省との間に於て折衝中でまだ金額の決定を見ないが二十八日の稅制調查會席上、森平兵衞氏よりの質問に對し石渡藏相は「本年度より減少することは恐らくなく」これを超ゆるべし」と答辯した、この點より見ても本年度の五十億圓を突破することは明かで多分六十億圓を超ゆる巨額に達するものと見られる

煙草は値上せず

廣告稅もこの際採用を中止 稅制調查會質疑內容

【東京電話】臨時事變の財源に充實すべき增稅案並に生產力擴充を目的とする減免稅案を審議すべき稅制調查會は、二十八日午後四時藏相官邸に開かれ、會長石渡藏相の挨拶あつて大矢主稅局長から增稅案減免稅案に關する參考として現行稅制との比較說明を加へ審議に入つた、頭第內…政務次官、森平兵衞、河野密、賀屋興宣、大口喜六、高橋龜吉、坂內…の各委員より大要左の如き質疑が述べられたに對し、石渡藏相、大矢主稅局長より夫々答辯をなした、今回の增稅案審議の稅制調查會はこれを以て終了した、なほ質疑並に希望意見の中主なるものは左の如し

問　果實課稅は柑橘、リンゴにも及ぶか

答　三十錢、五十錢等免稅點以上のものに限り一般的に課稅する方針はない

問　煙草の値上を行ふか

答　既に二回にわたり九十パーセント乃至七十パーセントの高率値上げを行つてをり、近來外國葉は輸入制限により品質低下を來してゐる實情であるからこの際煙草の値上は行はない

問　物品稅は物價抑制方針に反しないか

答　例へば砂糖、化粧品等一般的なものは除外し、所謂第二義的生活用品を選んで課稅するから物價抑制の方針には反しない

問　殷賑產業に對する負擔の增加と當然所得の減免稅とは相互に矛盾するものではないか

答　矛盾はしない、負擔の增加を擴充に供しても稅源擴充をはからなければならぬ

問　今回の增稅は支那事變中の臨時的のものであるか、或はこの際特に增稅案において恒久的な稅の一部を臨時的に恒久稅に移行することは困難と思ふが

答　一般的稅制改革の必要は痛感せられるがこれを施さんとする一般的稅制改革の支障とはならぬ

問　地方增稅等による地方交付金をも含んでゐるか

答　含んでゐない

問　遊興稅、料理稅は徵收方法が困難であるが現案所定の一定金額はどの程度か

答　花代に就て免稅點はない、料理稅は花代通計五圓以上である

問　廣告稅の新設は考へてゐないか

答　考へてはみたがこの際採用しないことに決した

問　代用品工業には物品稅を課稅しない方がよいと思ふが如何

答　昨年來その點を考慮して代用品工業の振興の主旨に反しないやうにしてゐる

なほこの外希望意見として

一、使用人積立金の課稅減免、單に使用人に支給するといふ積立金に對しては特別の課稅方法を考慮すべきである

一、補助金免稅新規の補助金は免稅してもよいが過去の補助金は規定經費として計上される補助金まで免稅することは免稅新設の主旨を不當に擴張する結果となるから注意を要する

この外に原價償却の短縮を主張し、擴充方面にまで均霑するとか一般的に擴充すべきかについては贊否兩論出で、結局結論を見るに至らなかつた

產金法改正 立案に着手

【東京電話】大藏省では二十八日金製品強制買上に伴ふ產金法改正に關し省內關係局課長會議を開き理財局改正法案を可決した、右に伴ふ改正法案は成案の上來月中旬頃議會に提出する豫定である

物品稅の新課稅

免稅點は勅令で規定

【東京電話】今回の增稅案中物品稅に就ては五千六百萬圓を目標として課稅範圍の擴張及び從來の課稅品目中數種の物に對する稅率の引上げを行ふことになつてゐるが、これら具體的內容は左の通りで個々の物品に對する免稅點は勅令によつて規定することとなつてゐる

▲新課稅物品（稅率は物品價格の百分の十）

一、製造課稅に屬する物品（免稅點なし）

珈琲、ココア、上等茶（番茶と認められるものを除く）化粧用石鹼、齒磨（粉齒磨を除く）嗜好飲料

一、小賣課稅に屬する物品（免稅點を設ける）

織物及同製品（免稅點は種類に應じ十二、三段階を設け、最低はハンカチの一圓程度より最高は緞帳、裂裂類し五十圓より百圓に至る）玩具（免稅點は玩具程度）電氣及び瓦斯器具（免稅點は種類に應じ三段階に分ち七圓乃至十圓位とする）果物（免稅點は三圓、五圓、十圓等に分ける）文房具（萬年筆、硯、文鎭類の如き小なるものは三圓程度、本立、組立セットの如き大なるものは五圓程度の免稅點を設く）運動具（免稅點は六段階に分け最低テニスボール一個五十錢位である）

一、第三種物品稅に屬するもの、諸稅の新設（稅率は從價課稅で百斤につき二圓）課收入三百萬圓見込、麥草類なども含む但し工業用の物を除く

▲引上げされる物品（稅率は物品價格の百分の十五）

一、第一種毛皮製品、羽毛製品

一、第二種化粧品、乘用自動車

商品券課稅 百萬圓增收見込

【東京電話】今回の增稅案中の印紙稅（商品切手に對し課稅するもの）の改正は十圓以下の商品券に對しては二錢より漸次累進し、百圓につき三回、それ以上は券面金額の增加每に一定割合を以て增加するもので大體平均三分程度の課稅となる見込みでこれによる增收約百萬圓である

衆院豫算分科會 一日より開始

【東京電話】衆議院の豫算委員會理事會は二十八日午後院內に開催協議の結果來る三十日より豫算總會に於ける質問時間を一人一時間程度に制限することを申合せ二月一日を以て終了し二日より分科會に移ることゝなつた

調整法改正案可決

【東京電話】大藏省では二十八日臨時資金調整法改正に關し省內關係局課長會議を開催

一、興業銀行の特別債券及び融通するための興業債券限度五億圓を十億圓に擴張すること

一、時局債券發行限度五億圓を十億圓に擴張すること

一、時局債券發行限度二億圓を倍額の四億圓に擴張すること

一、臨時資金調整法適用の對象を會社のみに限らず組合法人、社團法人、個人にまで擴大すること

の三項目に伴ふ調整法改正案を附議原案通り可決した

厚生省法律案

今議會に提出豫定の

【東京電話】厚生省から今議會に提案を豫定されてゐる法律案の骨子は概要左の如くである

▲花柳病豫防法改正案　現行法第一條の規定によつて設置する診療所は營業上、花柳病患者に限り診療することになつてゐるが花柳病流行の現狀に鑑みその國民體力に及ぼす影響の甚大なるに鑑み、一般人を診療し得るやう現行法を改正せんとするものである

▲現行保險法中改正法律案　現行法では被保險者の疾病負傷に對してのみ保險給付を指定することになつてゐるが保險給付の範圍を擴大して被保險者家族に對して疾病負傷の場合に保險給付を行ひ被保險者の家族が…して入院した場合には、一回十圓以上の處置、手術料を要する場合に限りその費用の半額を支給せんとするものである

▲郵便年金法中改正法律案　國民貯蓄の獎勵、國民生活安定に役立せるため、郵便年金制度の利用價値を高め各種の郵便年金制度を新設する

▲職員健康保險法案　年收一千二百圓以下の少額取得サラリーマンの疾病又は傷害等の場合に保險給付を行ひ…サラリーマンは約七十六萬人で現在のところ唯一の社會立法として實現を期待されてゐるが、豫算問題でその成否は目下の所未定である

▲船員保險法案　船舶乘組員の健康保護及生活安定を目的とする船員保險法案も職員保險法案等と共に豫算問題で大藏省當局の承認を得るに至らず、その成否は疑問である

問題の諸法案も 結局兩院を通過

衆院通過案は貴院も確實

【東京電話】貴族院各派の休會明け以來今日に至る對議會動向を見るに今議會が組閣早々であり且つ平沼內閣が近衞前內閣の對支根本方針をそのまゝ踏襲し又貴族院を初め政爭を豫想させる法案は一切提出を見合せ所謂興亞方針確立に主力を傾注してゐるため國務大臣の演說に對する質疑內容についても研究會の山川端夫氏の外交方針質問を除いては全く生彩を缺き低調を示してゐる、しかして貴族院で問題となつた近衞公の無任所相問題についても貴族院一部の間には本會議若しくは豫算總會に出席を求めて無任所相に就任した前後の準備心境を聽取すべしとの意見も行はれてゐるが大勢は二十八日衆議院本會議に近衞公が出席して答辯したことによつて本問題も一應解消した形となり、又同公の入閣理由が單なる國內的準備でなく事變による對外的惡影響を防止せんとする意圖によつて行はれたことは明白であるからこれ以上追及を試みることは却つて對外的に面白からざる影響を及ぼす惧れありとしてゐるから貴族院の問題として取上げることは目下のところ全然豫想されてゐない、たゞここに一應問題となる法案としては宗教團體法案、增稅案、明年度總豫算、臨時軍事費、米穀配給法案などがあるが宗教團體法案に對しては現在の審議經過を見るに從來問題となつた教師資格、官立教育法人、屆出問題なども骨拔きとなつてゐるので部分的修正はあつても通過見込は確實で、その他增稅案、明年度總豫算、臨時軍事費、米穀配給法案なども各角度から相當の檢討が加へられるであらうが結局衆議院を通過する限り成立は確實である

四度び鄭州爆擊

【北京二十九日同盟】永持部隊は二十八日午後○機をもつて第四次鄭州爆擊を行ひ猛烈な砲彈の雨を浴せ敵第二十二軍司令部を粉碎した、又前田部隊は同日小雨を衝いて…（保定東南方三十キロ）攻擊、…東南方の約二百の敵匪を發見これを攻擊、敵匪は白洋淀方面に潰走した

山西南部の匪賊 文字通り潰滅

岩切、中村兩部隊戰果

【太原廿八日同盟】自昔の山西南部中條山脈に展開された匪賊掃蕩戰は各所において豫想以上の戰果を收めてゐる、岩切、中村兩部隊と…部隊との緊密な連絡により正太線に遁走した數千の匪賊を完膚なきまでに叩きつけ文字通り潰滅し近來にない戰鬪であつた、即ち中條山脈の匪賊に據つて蠢動をつゞけた山西軍第一七、第一七師を殲滅すべく二十四日早朝行動を開始、岩切、中村兩部隊は北方より南方に向け一擧に追擊して…に進出、二十五日夏城を占領今度は北に向つて敵の後方より攻擊を開始し、廿七日王莊谷、河鎮、南方黃宗山、賈家子の線に進出した、不意に後方より攻擊を受けた敵子の敵は廿七日午前十時から午後五時頃までの間に夏鄉西方の隘路口に逃亡こゝより平地方面に遁走せんとするを手具繩ひいて待ち構へてゐた同地の警備隊の主力砲兵は隱忍自重して引寄せ得るだけ引寄せて猛攻擊を浴せ、砲擊機の射ち出す砲彈は群がる敵中に炸裂して粉碎、殲滅…し、中條山脈を突破せしめ敵は見る見るうちに死體を以て山を蔽ひ之に徹底的打擊を與へた、この戰鬪における敵遺棄死體は數千に達し捕虜七千を算した、なほ殘敵は山麓地帶西方北辛村、南馬村方面に遁走したが東堯生部隊の手により殲滅されてしまつた

增稅等による增收見込額

【東京電話】大藏省では今回の增稅案に基く來年度の增稅見込額調書を廿八日の稅制調查會席上に配布したが、これによれば地方補給金を含めて總額一億二千五百萬圓であつてその內譯は左の通り（單位千圓）

臨時利得稅約	八一、〇〇〇
利益配當稅同	八、〇〇〇
公債及社債利子稅同	一一、〇〇〇
砂糖消費稅同	一一、〇〇〇
清涼飲料稅同	二、〇〇〇
印紙稅同	一、〇〇〇
物品稅同	五六、〇〇〇
建築稅同	二、〇〇〇
飲食遊興稅同	三三、〇〇〇
合計約	一九五、〇〇〇

カー英大使 蔣介石と會談か

二月中旬重慶へ

【香港二十九日同盟】中報の重慶來電によればイギリス大使カー氏は二月中旬再び重慶に赴くに決定した、カー氏の重慶訪問の目的に關しては明かでないが昨年十一月蔣介石訪問及び…以來國府部內における諸情勢の變化、汪精衞の脫出、五中全會による新國共合作採用後の新情勢につき蔣介石と會見意見交換を遂げるものと解される

【寫眞＝カー英大使】

フランコ軍遂に 敵の退路遮斷

佛西國境に敵前上陸

【バルセロナ二十八日同盟】フランコ軍はバルセロナ攻略後更に北方に急追し敵人民戰線軍を佛西國境線に壓迫しつゝあるが、フランコ軍の一部隊は二十八日海上より佛、西國境に近いポルボーに敵前上陸を敢行し退路遮斷の作戰に出た、また勇猛を誇るフ軍モーラン部隊はバルセロナ北方に向け急進を續け二十八日バルセロナ北方約二十五キロのバルセロナ、ルーエン鐵道の要衝グラノルーズを占領し、各戰線より逐次包圍陣を縮小してゐる、一方バルセロナはフランコ軍の入城と共に數千台のトラックが食糧を滿載して續々到着し、フランコ軍の包圍下に月餘に亙る飢餓に瀕してゐたバルセロナ市民はパン・ミルク、肉の罐詰等の配給を受け漸く生氣を取戾してゐる

フランコ將軍に楠公像を贈る

日獨伊親善協會ではスペイン・フランコ政府軍のバルセロナ占領を記念するため楠公の像を贈ることになり、同協會伊藤理事は廿八日午前十時東京市麴町區平河町のスペイン公使館にサイーゴ公使を訪れ、高さ約一尺五寸の銅製楠公像の置物を手渡し、フランコ將軍へ託送を依賴した（寫眞は楠公像）

陝縣を爆擊

【北京二十九日同盟】山西派遣部隊は二十八日午後○機を以て再び陝縣（隴海東方）を爆擊停車場及び停車中の列車を爆碎多大の戰果を收め歸還した、陝縣爆擊はこれで三回目である

男子の入國を禁ず 佛のスペイン避難民對策

【パリ二十八日同盟】バルセロナ攻略に成功したフランコ軍は依然急追の手を弛めず佛西國境方面に向け人民戰線軍をひしひしと壓迫してゐるが、フランス政府は國境に殺到しつゝあるスペイン避難民の處置につき廿八日佛西國境守備隊に對し「スペイン避難民中頑強な男子は一切フランスに入國することを禁止し婦女子のみ避難せしめよ」との命令を發した

私共出發ニ際シテハ嚴寒ノ砌且ツ御多用中ニモ不拘態々御見送リ辱シ難有厚ク御禮申上候

一月二十九日　大塚俊雄　同　ふさ江

國防を強化 英首相演說

【ロンドン廿八日同盟】チェンバレン首相は廿八日夜郷里のバーミンガム、ジェウエラース・アッソシエーション主催の晚餐會に臨み一場の挨拶を行ひ一朝有事の際に備へて今後益々國防強化に邁進する決意を有する旨強調した、演說要旨左の通り

余は現在各國間に於ける如何なる問題についても戰爭に訴へることなく商議交涉によつて解決し得ると確信するものである之は過般ミュンヘン會談で證明された所である、英獨首相の協定中にも明確にされた所である、イギリスは飽くまで平和維持のため努力するが各國間に一般的軍縮取極が出來ない以上國防の強化に邁進しなければならぬ、政府は再軍備計畫を各分野に亘り急速に實現せんとしてゐるがその現狀は次の通り

一、海軍は來る三月三十一日迄の一年間に六十餘隻（十三萬トン）にわたる新艦建造を命ずる豫定である更に明年度に於て七十五隻（十五萬トン）の新艦建造が之に加はる筈である

一、飛行機製造工業は最近數ヶ月間にその製造能力を二倍に高めた

一、防空施設も非常に進捗し防空避難所、避難民收容所の建設も着々實行に移されてゐる

けふの兩院

【東京電話】

▲貴族院　午前十時より本會議を開き直ちに國務に關する質疑に入り水野甚次郎氏（公正）…（公正）內藤久寬氏（研究）の質問に對する答辯の後…（研究）…氏（交友）普通教育、…氏（無所屬）…の質問を行ふ

▲衆議院　本會議は休會、午前十時より豫算總會を開き質問を續行する外、…委員會…を開く

日曜日氣配（一月廿九日）

▲同米（天候晴）當限無事相當積極と雨地はさして動かず材料待ち保合氣配手堅

▲株式　引續き材料に乏しく場況は閑散に…

大新　七四〇　東新　一五五

鐘紡　四五〇　滿紫　七七〇

東西南北

藏相と同姓の新任拓務省…局長石渡信太郎氏▲方々から藏相と御親戚ですかと言はれるのでそのたびに石渡の姓について說明してゐる▲「私の郷里ではイシワタリなど讀んでは通用しません藏相もイシワタとのことですが、どうしたものか朝鮮ではイシワタリ／＼で一々訂正するのも面倒くさいしそのまゝにしてありますが、藏相はどうしてますかね」▲親戚みたいな親戚でないやうな口ぶり

【寫眞＝石渡局長】

ツヤミドリ 艶綠 馬山・村崎釀

獨學青少年諸君！來れ東洋一の官吏養成通信學校 創立廿七年

普通文官講義

官吏大增員の春！ 進め獨學で輝く官界へ
聖戰第二の新春を迎へて、內は銃後の諸政より外は興亞國策遂行の爲めに官吏は大增員の必要に迫られて來た。天下有爲の獨學青少年諸君は、新春の今、志を官界に立て、定評ある本講義に就き、普通試驗や裁判試驗應試の準備を開始し、本年內に官界進出を期せ！

今夏施行 半島普文へ！征覇
朝鮮總督府に於ては每年八月、京城大邱、全州、平壤、咸興の五ケ所に於て普通試驗を施行、而も筆記試驗に合格しながら口述試驗に落ちた人には次年度は筆記試驗を免じ直ちに口述試驗のみを受ければよいことゝなつた。諸君にして今直ぐ本會速成科に入會、準備を開始せば今夏の同普文を悠々合格出來る。來れ！

二月入會者の特典
一月末から二月中入會した諸君へは講義錄の外に「本年度普文必勝を期する人々」へ前年度各地試驗合格者諸君が筆を揃へて合格體驗記を滿載した受驗雜誌を無代配付いたします同誌は再版せず二月中入會者にのみ頒布。

就職舞臺擴大 新支那政府にも會友進出
半島出身の本會會友目諸會君は、昨夏北京臨時政府施行の文官試驗に應じ、見事合格、僅か廿歲の若冠で直ちに採用されたが、本會會友の就職舞臺は、今や日滿支の三國官廳に擴大されるに至つた。

盛觀を極めた高文合格會友祝賀會
普文合格者の外、年々「高文」合格者も出しつゝある本會は、昨年も、會友村田光雄、永本廣、金澤清の三君が目出度く「高文司法科試驗」を突破したので本會は、舊臘三日一般會員諸君や出身成功會友諸君と共に本會講堂に一大表彰祝賀會を開催し遞信教授界未曾有の壯觀を呈した。同席上合格者三君は、交々登壇、感激に面を輝かせながら「今日あるは偏に數年前、故鄉に在りし日、本會に入會せるに基因するところ…」と謝辭を述べ滿堂を感動せしめた。

內容見本請求者に 講義內容見本 文官受驗界 二點進呈
此の際本新聞紙名記入の上本會內容見本を請求なさつた方には、內容見本を御送り申上た數日後、更に受驗新聞たる「文官受驗界」の特輯號を一部宛贈呈申上ます。同號には、舊臘本會が催した「高文合格會友祝賀會」に於ける豪華な情景を始め、各交驩の挨拶全文や合格三會友の感銘深い所感等、寫眞入りで滿載されてあります。

東京市澁谷區明治神宮表參道 日本法制學會 大學通信 電話青山六四番 振替東京二三四五六番

書道 新春から習字を始めませう
試驗を受ける人は答案の文字を見られ、就職戰線に立つ人は履歷書の書風が物を言ひます。結局世に立つにはどうしても能筆でなければなりません。吉田苞竹・高塚竹堂・松本芳翠・山野紅閑諸先生等現代書道界一流大家の手本と講義で、此の新春から書道を始めて下さい。一卷完分量の便りもあります。葉書で御申込次第 內容見本進呈
東京市澁谷區幡ヶ谷 現代書道研究會 振替東京八八八八番

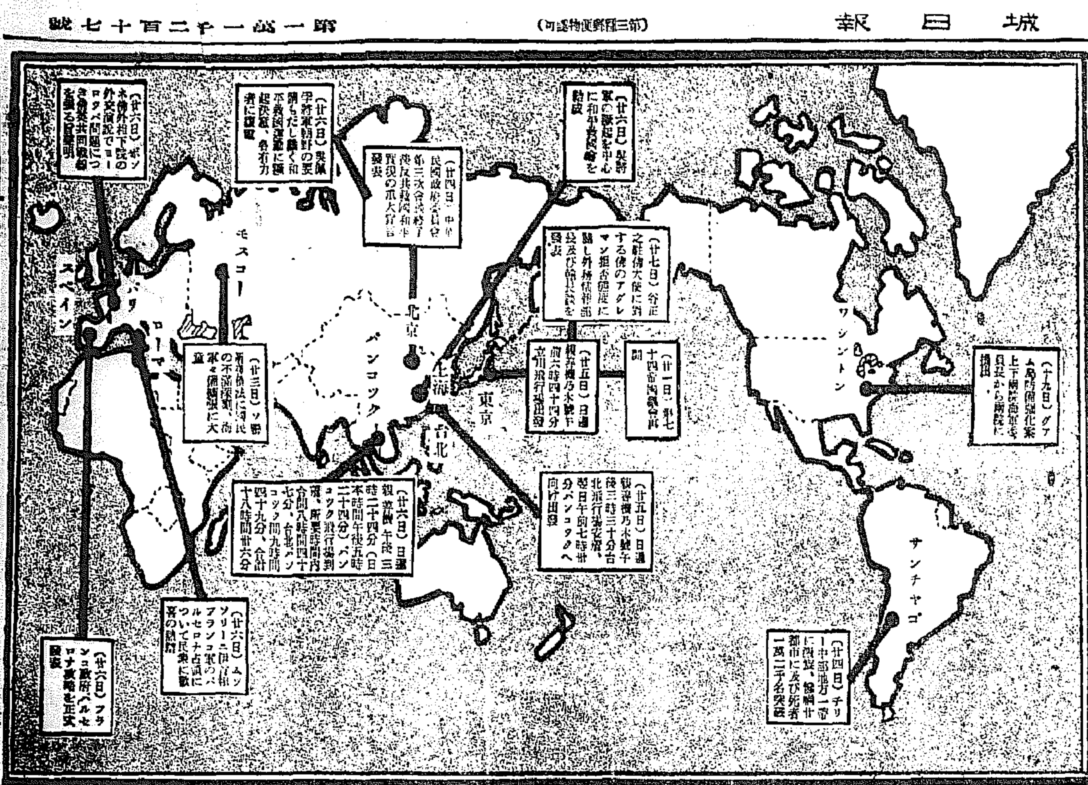

週間世界ニュース地圖

（一月二十三日から同二十九日まで）

スペイン問題を觀る

熱砂、流血に彩られ 衰退一路の一世紀

世界不安の温床スペイン

こゝ一世紀のスペインの運命を憶ふと平家物語の冒頭の一句を想ひ出す。「世にあはれは平家に[illegible]こそ……」の平家をスペインに置きかへればよい。世界的支配の先駆者として世界地圖を塗りつぶさせたスペインの[illegible]て日も[illegible]、植民地といふ植民地を次々に失つて來た。米西戰爭には[illegible]負けて[illegible]

[illegible]

◇

スペインは政變の常なき國はなかつた。一九三一年から今日まで[illegible]四十回近くの政變があつた。平均三ケ月足らずの内閣が出來ては倒れ、現はれては消えたわけである。

アルフォンゾ十三世の帝政から[illegible]

[illegible]ロッコ遠征を期として[illegible]は一九二三年九月であつた。そしてその後に來たのはプリモ・デ・リヴエラ將軍の獨裁政治であつたが、これも六年五ケ月で失敗して[illegible]

[illegible]の中、二百九十三を得て百七十五名の右翼、五十名の中立に對して絶對優位を獲得したのであつた[illegible]

[illegible]

防共の旗の下に！

バルセロナは陥ちた

[illegible]

◇

[illegible]

【京城・フランコ将軍】

放談

試驗台の阿部千一

[illegible]

【京城・阿部千一氏】

地球に拾ふ

英首相と洋傘

【ローマ】英國のチエンバレン英首相はどこへ行くにも必ず蝙蝠傘を持つてゐるが、イタリーの會議地で名高いストレーザ近傍の[illegible]エーナで開かれた傘展覽會から首相に[illegible]用品とされたといふロンドンへまで掛合つたが老首相は「小生の蝙蝠傘は普通の物で[illegible]かゝる榮譽に値しません」と斷つたところが展覽會事務局では蝙蝠傘の代りに首相の[illegible]を展観して慰めてゐる

國歌のテンポ

【ベルリン】最近のナチオナール・ツァイトゥング紙の報道によれば流石は音樂の國でありワグナー[illegible]のと繼續は、どうも國歌のテンポが速過ぎて聞くてはその威嚴を傷けるものであると遂にヒムラー親衞隊長は「國歌はそれにふさはしいテンポで歌ふべし」と布告したさうだ

日本品て罰金

【ロンドン】ケンジントンにあるロンドンの目抜きの商店街にあるこゝにある装飾ジョン・バーカー商店は此の程日本製レインコートを販賣した廉で西ロンドン警察裁判所の略式裁判に付せられ罰金十磅、訴訟費用二十ギニー（計邦貨約五百五十圓）の仕神じを呼せられた

標準時計狂ふ

【ワシントン】ワシントンにある米國海軍觀測所の時計は米國の標準時として九十九年間誤りなく働いて來たが、最近一年に三秒の割合で狂つて來た事が判明して問題になつてゐる。その誤差といふのは何でもない[illegible]と言ふ僅少なものであるが、之は標準時計の水晶振動器が故障を起したからである

空の英雄不許

【ニューヨーク】米國の空の英雄リンドバーグ大佐はソヴエート空軍の襲撃振りを公表してソ聯から惡評を蒙つたが、またナチス空軍の偉力を讃嘆したためにユダヤ人間から米獨關係惡化の折柄今度は生れ故郷の米國でも不評判になり數年來リンドバーグ大佐を技術顧問としてゐたトランス・コンチネンタル・アンド・ウエスタン・エアー・ライン社でも今まで使用してゐたリンドバーグ大佐に因む宣傳文書を廢止してしまつた

放射線

【大阪】阪大工學部研究生中島安華工學士の發明で飼草や野菜から自由に酒が造られるといふ夢のやうな話、[illegible]四月、酒の本場灘でその工場が建設される

【北海道】函館に飛行場建設を決定、總工費十二萬五千圓

【山形】縣下あらゆる名柄の軍事援護事業を統一して縣軍事扶助會を結成することゝなつた

【茨城】豊臣時代の軍事指南書ともいふべき「[illegible]記」三卷のうちの下卷一冊を、下妻町役場書記高岡丈一郎氏が古物屋で發見した。上中二冊はまだ

【千葉】佐原町[illegible]君が大月村多々島で一尺三寸、目七十五匁の大鯛を釣り上げた

【埼玉】[illegible]

東京帝大教授 河合榮治郎編

最新刊

學生と讀書

正しく有効な讀書法は本書によつて培はる！

どの本をどう讀んだらよいか――凡ゆる學生は必ずこの難關に直面する。良書を擇び眞の讀書法を會得してこそ、東亞の黎明を告ぐる時代の嵐を突破するだけの逞しい思想と健康な良識とが生れるのだ。出版文化の氾濫と思想界の混沌の中で知的消化不良に悩まされつゝある若き世代のために「書物の書物」として本書は現はれた。

四六上製 四五四頁 定價二・〇〇 送料・一四

序文……河合榮治郎
第一部 讀書の考察
讀書の意義……河合榮治郎
購書と藏書……山田珠樹
學生と圖書館……吹田順助
讀書の生理……杉田直樹
讀書と環境……岸田日出刀
如何に讀書すべきか……出隆
いかに書を讀むべきか……倉田百三
如何に讀書すべきか……三木清
如何に讀書すべきか……木村健康
第二部 讀書の回顧
阿部次郎 齋藤勇 長與善郎
井上政次 高木八尺 末川博
戸田武雄 小泉丹
第三部 讀書の資料
1 辭書 年鑑 年表 地圖 文獻目錄
2 叢書・全集 3 新聞・雜誌
4 必讀書目
附錄 統計にあらはれた現代學生の讀書傾向

既刊の姉妹書 各定價二圓 送料一四錢
學生と教養 十九版
學生と生活 十五版
學生と先哲 十版
學生と社會 八版

東京京橋三ノ四
振替東京一六番
電京橋六一一九一

日本評論社

補血強壮劑 参茸トニーク

白い強い歯をつくる

資生堂 中煉歯磨

適度な潤性によりお粉の飛散することなく卓越した清掃作用がシュ歯を防護する

美術罐入 五十セン

陳登元著

敗走千里

品切中の百版出來！
底知れぬ賣行き、敗走支那兵が血で描いた素晴しい長篇小説

四六判 三六〇頁 定價壹圓四十錢（送料十四錢）
東京小石川區指ケ谷町 振替東京五六一四三 教材社

朝鮮みやげにツルチュク賣つた人が大喜び

齋藤昌司著【新刊】四六判二六〇頁 價一・五〇 送・〇四

勳章の知識

―勳章法規解説―

内ヶ崎文部政務次官序

勳章は最も嚴肅的な國家褒賞の表徴であり、我國に於ても明治初年以來勳章の光榮に浴する者は[illegible]万余人の多きに及び、今[illegible]の法規に就て[illegible]ものは極めて稀であり、且つ唯一の[illegible]
❶本書は勳章の歴史[illegible]
❷勳章に關係の法規を[illegible]
官廳、役場、學校は勿論光輝ある勳章佩用者の必携書たり又國民必讀の書である。

目次抄錄
第一章 勳章の歴史
第二章 日本の勳章・褒賞制
第三章 [illegible]
第四章 外國勳章の歴史とその解説
第五章 [illegible]
附錄 [illegible]

日本産業研究所商品研究部 吉岡幸作著

新興商品解説

新刊 ポケット判 [illegible]頁 價一・三〇 送・〇二

時代の進運と共に新興産業の擡頭は目ざましく而も生産される商品の種類は代用商品の進歩と共に幾十百種の多きに上つてゐる。本書は是等新興商品の主なる物に對し、經濟的及技術的にその本質を究明し、平易明快に解説し、以つて江湖の需要に應じた袖珍商品辭典である。

目次から
アルマイト アルミナイト エボナイト エタニット オイルスキン ガイア・セル ドルベスイブ [illegible]
人造石油 人造ゴム [illegible]
特殊鋼 ベークライト [illegible]

商學士 菅原之助著

政治經濟新語解説

十八版 ポケット判 [illegible]頁 價一・三〇 送・〇二

東京市神田區駿河台下
同文館
振替口座東京一三五番

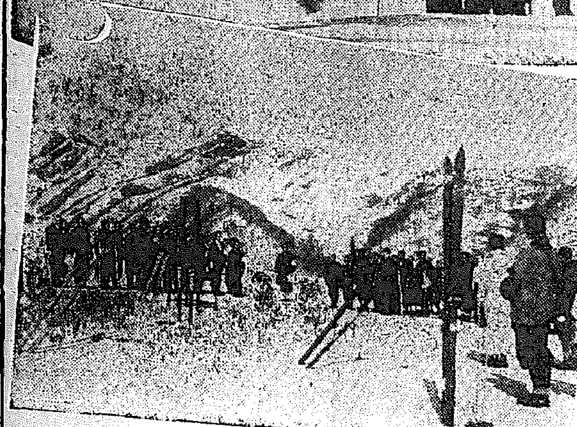

意外の番狂はせ 元中、城鐵の接戰
スキー選手權大會終る

【三防スキー場にて國本特派員發】

滑降競技決勝

女子滑降

廻轉競技

一等 小松 諄司(元中)
二等 清野 幸雄(明宮)
三等 渡邊 泰三(明久)
四等 加藤恒夫(明宮)
四等 金 龍 起(金剛)
五等 松田國廣(城鐵)
六等 佐竹毅淳(城鐵)

リレーは本大會の呼物として連勝の元中に許すか否か、

龍山と城鐵は前評判が良かつたが今回は番狂はせをなし元中と城鐵は常に接戰、觀衆は熱狂、手に汗を握らせた

繼走競技

一等 元山中A組、一時間五二分三一秒
二等 城津鐵、一時間五一分五七秒
三等 元山鐵 一時間五五分三四秒

新しい蹴球講座

センター・フオワード(2)

朝鮮蹴球協會理事 金 作 弘

スポーツ

3—0 巨人軍勝つ
日本職業野球最初の試合

マニラ特電【廿八日發】我が職業野球の巨人軍一行を乘せた郵船北野丸は廿八日午前七時常夏のマニラに到着した、……

巨軍	100010010	3
比軍	000000000	0

全鮮女子氷上競技大會

五百米

千米

千五百米

三千米

二千米繼走

フイギユア

學童

總得點

☆……京城長谷町講道館支部では二月五日(日)午後一時から恒例の鏡開式並柔道昇段推薦式を舉行する

本社取扱獻金

國防獻金

一、金五十圓也 京城府西小門町一一六 林屋組
一、日計金五拾圓也
一、累計金五萬參千四百四拾參圓六拾錢也

皇軍慰問金

一、十三圓八十二錢也 黄海道延白郡 瀧隠公立小學校
一、三圓八十錢也 黄海道瀧隠公立小學校 第四、五、六年女子十九名
一、二圓九十錢也 黄海道延白郡 瀧隠公立小學校第二學年一同
一、日計金武拾圓五拾錢也
一、累計金八萬武千武百武拾四圓武拾七錢也
一、總計金拾參萬五千六百六拾七圓八拾七錢也

泡でみがく
新歯磨
これは歯を洗ふ
藥用石鹼を
主成分としますから
これまでの
角質の多い
歯磨のやうに
歯や歯齦を
傷めることが
ありません

固型 トウ ハミガキ
一流デパート トウランプ 盟販店にあり
トウランプ歯刷子
トウランプ特約店
東京 東西電球株式會社
トウランプ・トウランプ石鹼・トウランプ歯磨

武藤貞一著
ユダヤ人の對日攻勢
四六判 四百頁 クロース裝 定價一圓五十錢 送料十錢 外地十五錢

著者武藤氏曰く

由來外國で發行されたユダヤ人問題の本は、大概著者が匿名になつて居る。その譯は必ずしも無責任の書なるが故に名を匿すのではない。歐米で一般に言はれることであるが少しでもユダヤ人を罵つた本を書いたり、公開の演說又は運動を爲す者は大概いつか、何處かで非業の死を遂げるといふことだ。さうして見ると、私もまたこの本を、あけすけに本名を署して出した手前、いつ何處で非業の死を遂げるかも知れない。

贈呈 久坂遠師著 ユダの陰謀を擊つ 郵券十錢送付(六〇頁)

東京市本郷區森川町二 振替東京六五一一八番
內外書房

からだをつよくする
大木五臓圓
皇漢藥の精髄
日本人の體質に
最適の滋養強壯劑
五十錢 一圓 二圓 五圓
各地藥店にあり
東京・大阪 大木合名會社

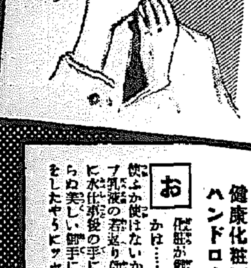

御家族皆様の……
美と健康に！

お父様の
ヒゲソリ後の衛生
剃刀マケの解消に
ク ラブ乳液さへほんのチヨツピリつけておけば…ヒリヒリとする剃刀マケの憂慮など見事に解消してしまひ、クラブ乳液獨特の殺菌淨化作用によつてニキビまで豫防し、ハチ切れんばかりの健康な皮膚にします。

お母様の
健康化粧下にゼヒ……
ハンドローションにも
お 化粧か健康化粧になるかならぬかは……化粧下にクラブ乳液を使ふか使はないかによる！ とまでクラブ乳液の若返り効果は折紙付きです。更に水仕事後の手におつけになればアレしらぬ美しい御手に！ 爪までマニキュアをしたやうにツヤツヤとなるのです。

お子達の
皮膚衛生…吹出物や
サカムケを防ぐには
學 校からお歸りになつたお子達の顔にもクラブ乳液を塗用して下さい。カサカサとしたアレやタムシ、吹出物を未然に豫防し、林檎のやうに元氣な美しい皮膚にします。特にサカムケの豫防はゼヒこれでなさつて下さい！ 放つておかれては非常に危險です。

藥用
皮膚滲透性強きホルモン
並びにアルモンドを含有
クラブ乳液

六五セン 七〇セン

家庭衛生 常備液！
クラブ乳液には南歐の果汁アルモンドと皮膚滋養の強力たホルモンと更に有効な殺菌淨化劑が苦心配合されてゐます★ですから皮膚の健康と美と衛生に必要な、潤澤、淨化作用がこの一瓶で一時にでき、今までになく潤澤で健康な皮膚をつくりだすわけです。

—アルモンドの果實—

NN—55

家庭

冬季の貯藏で 野菜や果物のヴイタミンはどうなる

罐詰にもCは保たれてゐる

取り立ての新鮮な野菜や果物がビタミンに富むことは申すまでもありませんが、さて、新鮮な野菜類の不足する冬季にはどうしても貯藏物によらねばなりません

ところで、貯藏、冷凍、乾燥、罐詰などの處理が、野菜や果實のビタミンにどんな作用を及ぼすか調べて見ませう

一、普通に貯藏されたものには、ビタミンBとCは著しい損失はないが、AとBは多少減少してゐて、Cは著しく減少する

二、貯藏した果實や野菜は、時日の經過するほど、失はれる量は多く、貯藏ものや遠方へ輸送された野菜などの味の落ちるのは此のビタミンCの減少のためです。併し、果實は比較的失はれる量が少い

三、冷凍した果實や野菜は、冷凍中の損失はないが、之を空氣にさらして運搬する時に、ビタミンCの破壊が甚だしいけれども、生のまゝ凍結を解かないものを沸騰した湯に入れて調理すると、損失が少い

三、日光で乾燥させた野菜、果物は、人工的に乾燥させたものよりビタミンAとCは失はれます。その代りにBは多くなります

四、罐詰を作るときの加熱はビタミンに有害ではないが、それによる酸化作用その他でCが失はれることがある。しかし酸を含んだ果實や野菜は比較的Cをよく保つてゐます。又、A、B、Eなどは損失がありません

五、すべて空氣になるべくふれさせぬやうにして調理するのが、ビタミンC、A、Bの破壊を少くする秘訣です。又、水溶性のビタミンB、Cは調理の際に溶出しますから、その汁を利用しないとそれだけ損失になります

霜燒けは 固まりのうちに癒せ

皮膚が紫色になつて固まりが出來てゐる人は、夜床の中で温まるとひどく痒いため、爪でかくためにいつの間にか血泡が出來て潰瘍になり、それから悪くなります。しもやけはこの固まりのうちに大切にして癒してしまはないといけない

先づ、かうした子供には、賢臓病質を癒すために肝油をのませて、毎日入浴するか又は手だけよく湯で温め、洗つて、あと充分拭き、酒精カンフルチンキかベルツ水を塗つてをく。痛いものには天瓜粉をんで一日一回位ぬるとよい。痒いところをかゝぬやうに、夜だけ繃帯をするのも結構です。一たん潰れて來たら十％のデルマトール軟膏、亞鉛華イヒチオール軟膏などが最適です

主婦の手帖

夜食にもよい 切りこみうどん

乾したうどんではなく、作つてすぐ煮るのですから、とても味が宜しうございます。先づ大根を千六本に切ります、次にうどん粉に水を少し加へて、固めによくこねて、うどんより太目に切ります。鍋に煮出汁を煮立て、大根を入れ、次にうどんを入れて煮て、醤油と味淋で調味し、あたゝかい間に頂きます

溫かいお八つ ポテトプリン作り方

(寒) い日のお八つ向きの温かくて消化のよいものです。

材料 甘藷、卵一個、牛乳、砂糖、エッセンスがあれば二三滴。

(こ) しらえ方 甘藷は皮をむきぶつ切りにして水に浸し、黒いアクを抜きます。次に茹で、茶にとりすぐ裏漉にかけて繊維を除き、漉したものを小杯五杯につき卵一個、砂糖盃一杯、牛乳一合の割合に静かにまぜ合せ、香りと味をよくするためにレモンかバニラのエッセンスが三滴入るとおいしいが、なくてもすみます。

(深) 目の小皿かプリン型の内側へバタをうすく塗つて材料を入れ、蒸器に入れて蒸します。その上から砂糖蜜を少々かけてすゝめます。

バサ〳〵になり易い お髪の合理的手入れ

オイルシャンプーとブラシで

お部屋にこもり勝ちな寒い時に、頭髪は暖房のために空氣が乾燥し、ご承知のやうに髪の外面は以上に乾燥してバサ〳〵になります。こんな時にはお髪の手入れが肝心です。洗髪はやはり一週間に一度か十日に一度位づゝ洗つて下さい。もし、お風邪をひいて洗髪について二三日前にしたけれど、どうも汚れ勝ちだといふやうな時には手入れをなさると宜しいでせう。先づ脱脂綿にベーラムをしませて地肌をよく拭きます。次にブラシをかけます

かけ方は毛を分けて上向きに引張り、上へ〳〵と充分ブラッシュするのです

これで表面のごみもとれますし、毛根を刺戟して毛の艶をよく、成長を促します。それでもまだ汚れが殘つてゐるやうでしたら、すき櫛をお使ひ下さい。見違へるやうになります。それからオリーヴか椿油を少量毛の根本から先にすりこみ、油氣を絶やさぬやうに致します。ブラシをかけるだけでも毎日なされば効果的です

乾燥した空氣は、神經のお髪でも油氣のないバサ〳〵の毛にすることが多い。洗髪は是非オイル・シャンプーをお試み下さい

先づオリーヴ油かヒマシ油を一種類でもよろしいのですが、オリーヴ油二、ヒマシ油一の割で混ぜ、脱脂綿につけ地肌に摺込みます

あたゝかい蒸タオルを頭に二、三回巻いて地肌をよく蒸し、摺り込んだ油を毛孔に浸透させます。かうして普通に洗髪するのですが、油をつけてから一日か半日置いて洗髪なさるのでしたら、蒸しタオルをお使ひにならないでも宜しうございます。かうしておけば、いつも艶々と美しい黒髪を保ち、特に汚れた不潔な感じを一掃いたします(山本鈴子)

家庭メモ

とげが刺さつて抜けない時には

☆とげの深く刺さつて、どうしても抜けない時には、甘草末を唾で練り、傷口に貼ると、とげが浮き出て來ますから、そこを毛抜きかピンセットで抜きます

☆或は古い梅干を、紙にのばして貼つておいても出て來ます

☆ニューギニア ニューギニアの國境方面に行つた政府の調査隊は、今も石器時代の狀態で生活してゐる種族を發見しました。これらの種族は山に取り巻かれて外界から切り離されてゐたのでした。この種族は新調の品を差出された時喜んで、自分たちの使ひ慣れた石斧の斧を選びました

☆エチオピア イタリーはエチオピアのジムマ地方の森林の自然資源を調査してゐます。しかしイタリーが森林を伐採する前にユーゴー・スラヴィアから森林を輸入してその森林で道路を作らなければなりません

目障りにならぬ 眼鏡の型と縁の種類

洋服の際は可成り大膽でよい

大へんに美しい娘さんだが眼鏡をかけてゐては……といふ話を耳にしますが、殊に視力保健問題のやかましい近頃では、皆、眼鏡に對する知識を必要とします。こゝには美容上の眼鏡の問題を申上ませう

◇顔の形によ(つて) 一般に顔と眼鏡の形が合ふ方は、つまり長い顔には丸いもの、丸い顔には細長いものと言ふやうに

ボストン型などはこの點中庸を得てゐて一般向です

色は顔の色や感じで選ぶべきで一概には言へないが、色の黒い方は縁なし、白い人は軟かい感じのもの、顔の強い人は縁なしもよい。うすいピンクやブルーなどのセルロイドを巻いたものは若い年頃のお嬢さんに向きませう

眼鏡をかけてゐることを悩んだりするよりも、眼鏡をどう生かすかを工夫したい。眼の凹んだ人は眼鏡をかけると却て軟かみが出るし、鼻のひくい人はマンレイ型と言つて鼻からおでこへのついたものを用ひるとくつきり鼻すじが通つて見えます

◇眉と目の間 近い人は、眼鏡の縁と眉が重り合つて、正面からはよく見えないので、かう言ふ方は上が平らで下方へドロップした形のものを選ぶと目と眉と鼻梁のあたりがぼかされて、化粧も引立つて見えるものです。和服には絶對におとなしいもの、形も平凡で色の強くないものがよいが洋服には或程度に大膽であつてよいでせう

最も鋭敏な電流計

一アンペアの一兆分の十(一〇〇〇〇〇〇〇、〇〇〇〇の一)の電流の變化を檢知することができる電流計が米國のスミソニア研究所で造られた。從來の最も精密な電流計の二十倍も鋭敏なものである。天文學者はこれを熱電堆と併用すると、これまで知ることのできなかつた遠距離の天體の溫度を測定する材料が得られる

連載小說 青空に描く 〔五〕

醫學博士 保坂孝雄

微熱

話は、それからそれへと續く

「…歌舞伎の舞踊は舞踊、旅[illegible]

[illegible]

ば出來るかも知れないが、日本の細君がはじめて離婚を起したのは

[illegible]

「さうですね、實際に當つては困難なことでせう」

彼は健妻となるべき道子の美しい健康を頭に思ひ浮べて見た。またはる子は隣の部屋から進の眼り切つた胸部、太い眉、がつちりした腕をおもひ出して「あたし進に健康診斷なんかいるものか」と心の内で叫んだが、何かなしに彼女は自分の方の身體について多少の懸念がないとはなかつた。といふのは細胞などは起る氣づかひはないが、最近五六ケ月前からだが月經の一二三日前になると、三十七度二、三分の微熱が夕方出て月經中頬つぺたの邊りがぽうつとのぼせ氣味に紅くなるのに氣がついてゐたことだ。また醫者には診て貰ひはしないけれど、それが心配だといへば心配のたねになつた

結核の症狀と早期治療

注意せよ!

殆んど萬人が萬人結核の保有者である事實は現代醫學の定說である。體内に侵入する結核菌は毒素を排泄し、その毒素は血液と共に體内を循環して重要臓器の機能を弱め、體質を低下させる。日頃丈夫な人は發病しないですむが、抵抗力が弱まると色々の症狀が起きて來る。

▼何と云ふ確かな原因なしに體重が減り、顔色が目立つてくる
▼風を引き易く、一旦引いたら容易にぬけぬ
▼毎日午後に微熱が出る
▼胃の不快を覺え、食慾がなくなる。慢性胃腸病は結核の症狀であることが少くない
▼疲れ易く、仕事に對する根氣がなくなる。すぐ肩がこり、ところどころの筋肉が痛む
▼氣がいら〳〵して落ちつきがなくなり、不安な憂鬱な氣分になり、怒りつぽくなる
▼寝つきが惡く、安眠が困難で、惡夢におそはれる
▼夏でも手足が冷え、立ちくらみを覺えることがある
▼胸の前側後側のあちこちに輕い筋肉痛が起る
▼視神經が疲れ易く視力が衰へる

勿論かゝる症狀は以上に止まらず、各個人の體質によつて様々である。何の手當もせず無理をつゞければ、症狀は逆行惡化し或は肋膜炎となり、或は肺結核となり、遂に取り返しのつかぬ重症に陥るのである。

結核は中毒症狀を現しかゝつた早期に治療するのが一番治りが早く又確實であるが、併し、重症患者も決して悲觀することはない。活性コロイドヨード劑ネオスエーは積極的に原因から治すのである。即ちネオスエーは、結核菌を殺し、その毒を中和して體外に運び出し、病原を取り去ると同時に、全身のホルモン活動を盛んにし、新陳代謝機能を活潑にして體質を改善し、全身の榮養を高めて抵抗力を强化し、再發を防止するのである。

呼吸器の異常解消 日に日に元氣になる愛兒の姿

島根縣 八島澄子

わたくしの長男(十九歳)は醫專の受驗を目ざして日夜勉强に勵んでゐました。受驗まであと三ケ月といふ時でした。何んとなく顔が瘠せ、食慾もすゝまぬやうです。時に輕い咳さへいたしますので、病院で診察を受けさせますと、果せるかな呼吸器に少し異常あり、今年の受驗は見合せて勉强を中止せよと勧められました。かういふ症狀にこそ「ネオスエー」がよいと思ひまして、早速飲み始めさせました。一週間位たつと食慾も出た樣ですし、元氣が出て來ましたので、なほ飲み續けさせると、一ケ月もたゝないうちに咳も輕くなり、いつの間にか無くなり、日に〳〵元氣づくわが子の姿を眺めて急に世の中が明るくなつた様に思はれました。三百粒を飲み終る頃には以前に勝る元氣さ。醫師の診察でも異常は認めぬとの事で、診た醫師も驚いて居られたさうです。それから又勉强を始めて、翌年の三月には入學試驗の難關も見事にパスして入學いたしました。親としてこの幸福を喜ばずには居られません。

ヨード含有量 昆布の千五百倍

ネオスエーは上記の如く大量のヨードと肝油の精分であるビタミンA・Dとを特殊の方法により結合せしめた劃期的コロイドヨード劑で、その作用は左の通りである。

一 結核菌の殺滅と排毒淨血作用
一 全身ホルモン活動の促進作用
一 新陳代謝機能の昂進作用
一 榮養の增進と抗病力の强化作用

故にネオスエーは結核の治療と豫防と共に左の病狀に効力顯著です

肺結核、肋膜炎、腺病質、貧血、神經衰弱、榮養不良、動脈硬化、高血壓、胎毒

新强壯精力劑 ネオスエー

瓶 ¥1.85　小100粒 ¥4.80　200粒 ¥8.00　全國藥店にあり

試藥進呈　ネオスエーとはどんな藥か? 未だ御試用にならない方に、一人一回限り、二日分だけ無代で進呈します。新聞名記入ハガキで御申込下さい。

腺病質のお子樣に コドモネオス 一円・一円八十錢

東京神田神保町三 アルス藥品部 振替東京七一三一 電話九段二一七五・二一七六

全快者發表の藥 高價藥配劑

一概に藥と云つても安藥と高價藥の價段は…勿論、百倍も二百倍もの開きがある

斯くの如く藥の價段に非常な高低がある所以は、藥效に雲泥の差がある藥效如何と副作用の有無に依るのである

左に一例を擧ぐれば

●解熱劑(鎮痛劑)でも一キロ瓦二圓の安物から高い上等品になると、二百三十圓もするのである(百倍以上)

●鎮咳、袪痰劑(痰を止め、咳を鎭める劑)でも一キロ瓦七圓の安物から上等品は七百五十圓もするのである(百倍以上)

(食物と健康) 食養を重ずる家庭へ 食を進める劑でも、五圓の安物もあれば上等品は二百六十圓もする

肺病 ろくまく炎 肺尖カタル 藥

高價藥と安藥は百倍、二百倍もの差がある

のである(五十倍以上)

●「ホルモン」劑も、二圓五十錢から、高いのになると同じ一キロ瓦で千六百圓もするのがある(六百倍以上)

故に、藥效顯著で、しかも有害な副作用のないものが非常に高價で、價段も高く、治療上效驗顯著なのである

我が有田ドラッグの製劑は特に公認せる如く、有效高價藥の配劑と自然療法の綜合的療法で全快者を出してゐる譯である

特製治肺劑(八日分)十円　十六日分 十九円
別製治肺劑(八日分)十五円　十六日分 二十八円

●有田血液藥 五四●

有田ドラッグ專賣所々在地

京城 一郵便本局前 龍山錦兵町
平壤 本局前
釜山 幸町一
群山 驛前通
全州 高砂町
光州 本町三
木浦 榮町二
大邱 弓町
馬山 京町三
麗水 港
浦項 本町
[illegible]
鎭南浦 濵頭里
海州 南本町
新義州 柳町三
元山 本町一
咸興 軍營通
羅南 生駒町

りん病ばい毒は 完全に治せ

有田ドラッグ藥劑主 有田音松

淋病患者は如何なる藥劑を最良とするか

それは厚生大臣を會長とし、醫學藥學界の最高權威者十六名を委員とし、嚴重審議の上、その品位を定め、日本藥局方に收載し、且厚生省衛生試驗所に於て檢査封緘せる藥劑が、現下醫學界の指針となつてゐるのである。故に我が有田ドラッグの淋病藥は日本藥局方收載、厚生省衛生試驗所封緘の治淋劑六種を主藥として配劑せる許可濟の治淋劑である。服用して何等の副作用なきが本劑の特徴である

藥の有効無効は小便を見ればわかる

淋病患者は種々の廣告に迷つてはならぬ。一番注意すべきは小便である。素人で淋病を知るには、小便をコップに採つて見ると糸屑やゴミの樣なものが浮いたり沈んだりしてゐる。それが淋糸なのである。どんな藥を飲んだり注射をしても、コップで小便を採つて見て淋糸が直に減じない樣では駄目である。故に小便を見て淋糸の取れる藥を服用せねばならぬ。藥が有効なれば淋糸も減じ、痛みも膿も止り全快の目的を達するのである

淋病患者は種々の廣告に迷はず有田ドラッグ專賣所を訪はれよ

淋病藥 七日分 八円　十六日分 十五円　三十日分 二十七円

梅毒 專門藥

有田音松責任製劑

有田ドラッグの梅毒藥は政府制定日本藥局方收載藥三種と最適梅毒藥數種を主劑として配劑した許可濟の驅梅劑にして、特に梅毒の潜伏期、第一期、第二期、第三期の病毒を驅除するに卓効ある驅毒劑で、發病の際に飲む許りでなく、潜伏梅毒、脊髓梅毒、腦梅毒・イマチス等も本劑の内服によつて排泄作用を行ひ、梅毒から來る不快な症狀や局部並に全身症狀が漸次減らいで治療の目的を達し得るのである。恐るべき梅毒を予防に驅除せざる病者は有田ドラッグの驅毒劑により治療の目的を達せられよ

梅毒藥 [illegible]

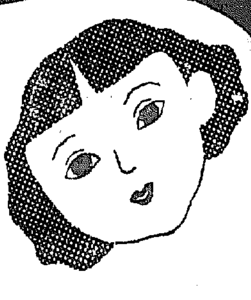

一分間で

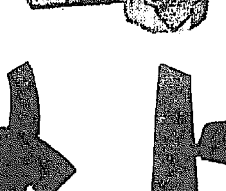

明るい身嗜み!

クリームと白粉の効果を兼ねたスピード整容料! 能率的な近代女性に最適です。

肌色★オークル★白色

レートーメリー

健康な乙女達に 床しい奥様方に

地方綜合版

伊藤上等兵の遺骨還る

【清津】客臘入營と同時に○○に派遣され軍務に精勵中不幸退を殘して戰病死した戸畑市大字戸畑四川身府内端生町次郎氏二男故伊藤保男一等兵の遺骨は二十四日父君に抱かれて悲しき凱旋をしたが清津軍事後援聯盟では來る二月八日午後二時から公會堂で杉山府尹が祭主となり盛大な府葬を營むことになった

裡里公會堂に十萬圓 中學校に三十萬圓

多木久米次郎翁鮮かな寄附

【裡里】全北益山郡春浦面大場村農場主多木久米次郎氏（八二）兵庫縣多木肥料所社長、代議士は月下開催されてゐる裡里中學校設立資金として金三十萬圓を、また裡里邑に公會堂建設資金として金十萬圓を夫れぞれ寄附する旨廿八日夕刻に至り發表し、中學校建設資金としての三十萬圓は赤井支配人が廿九日上道し總督府に寄附願書を提出した、また公會堂資金の十萬圓は同日裡里邑會議室に於て全公職者立會の上邑長に手交された、この裡里開設以來の美擧に對し邑民擧つて多木翁に感謝してゐるが、翁は年來裡里の躍進振りに感じ裡里の將來は明るい希望に輝かされてゐる【寫眞は多木久米次郎翁】

志願兵後援會 新義州も結成

【新義州】全半島に澎湃として湧き上った愛國の熱情に應へて昨年四月發生した朝鮮特別志願兵制度は當局の豫想を遙かに上廻る成績を示してゐるが、新義州府ではこれが制度の普及徹底を期し志願者に對する後援の强化を圖らしめんがために官民一致、積極的に後援すべきであるとし新義州府軍事後援聯盟が志願兵後援會を結成することとなり卅日午前十時から府會議室で發會式を擧行する、會長には府尹、副會長に坂本府會議員、評議員には民間有力者二十五名を推し事業としては
志願兵制度の普及徹底、志願者の推擧に必要なる協力、志願者に對する援助、入營兵又は入營者の家族に對する慰問若しくは扶助等内鮮一體による助長、發展に努めるものである

永同支部も結成

【永同】陸軍特別志願兵後援會永同支部發會式は去る廿五日公會堂で地元官民有志各面長、學校長、警察官署等多數參集の下に擧行、役員は左の通り
支部長、大島郡守▲副支部長 [illegible]▲顧問 三好郡守▲[illegible]▲評議員 字都宮…

◇清風氏挨拶電（平壤）咸興郵便局長から平壤遞信分掌局監督課長に…

市李和夏、三宅勝三郎、泉…一、宇都宮熊三郎、島倉藏、増井…、金德中、赤井精一郎、成…、得換、與井平作、堀龍雄、岩田…英造、石橋亮吉、酒井萬五郎、金周植、鄭學洙、金容甲、成大楨、各面長、駐在所首席外十九名

廢物リンゴでブランデー製造

舶來品を驅逐の意氣

【平壤】朝鮮内で生產する林檎は約一千五百萬貫位であるがこの中輸移出出來るのが約四割で殘る六割は鮮内で消費されてをりこの中の約半數は腐敗して結局は肥料となる、かゝる點に目をつけた日本產業株式會社ではこの腐敗した林檎を利用してブランデー生產會社を設立す可く平壤稅務監督局に許可方を申請中であるが、同會社では金弘英式を採用し一千萬圓位の資本金で林檎生產の本場たる黃州、鎭南浦兩都市に生產工場を設立する豫定で同製法は京城金弘英氏が多年研究の下に多年研究を積んだもので品質の點でも本場の英米製品を遙かに凌ぐもので多大な期待をかけられてゐる日本產業株式會社森茂氏は語る
未だ發表するまでには及んでをりませんが黃州、鎭南浦地方の林檎は約二百萬貫にも上るんでゐます、まあ廢物利用といひませうか、然しこれから立派な製品が採れるから嬉しいことぢやありませんか、認可さへすれば朝鮮產業發展のため積極的にやるつもりです
京城府會議員庄司秀雄氏談
昔から我國で醸造する清酒燒酎等は米、粟、高粱等重要物產を原料とするが今まで肥料としか顧みられなかった廢物林檎から良質なアルコール性を含む相當多量にアルコール分が採れるのですから一石二鳥、時局柄の資源涵養のためにも大いに有望です

一萬五千五百人に一人

心細い平南のお醫者さん調べ

【平壤】平南道衛生課では道民の保健向上を企圖し公醫の配置を擴大する一方一般民間醫療機關の擴充に懸命となってゐるが、昨年十二月末現在道内醫療機關の分布狀態は
醫師三百七名、齒科醫六十八名、限地醫三十一名、醫生三百十二名、入齒營業者十一名、產婆百七十七名、看護婦二百十九名、按摩業者五十八名、鍼術業者七十六名、灸術業者六十二名、種痘施術者二百五十名、合計一千五百七十一名
で、これを本道人口總數百四十萬七千四百八十九名に按配すると二千二百三十一名に一人の割合となり、醫者になると實に一萬五千五百五十九名に一人といふ寒心すべき狀態である、更にその分布狀態を地域別に見ると、醫者は殆ど平壤や鎭南浦などの都會に集中し僻部、殊に山間地帶になるとまるで五名、甚だしい處になると醫者の如きはたった二名といふ有樣でないやうなもので、地方醫療機關の充實擴充が今更の如く痛感されてゐる

慶北の皇軍慰問團歸る

【大邱】慶北道民を代表して遠く北支の第一線に活躍中の皇軍を慰問のため…一日大邱を出發した、入山昇、金在煥道會議員、小貫道會議員、滿洲道廳、八坂大日編輯長、朝鮮民原理事らの一行は元氣旺盛、廿八日午後七時四十四分大邱驛著歸還したが、驛頭は歡迎の人波で非常な賑ひであった【寫眞 歸邱した一行】

無殘な即死

人夫二人生埋

【釜山】廿八日午前九時半ごろ釜山府内門峴里の府營採掘工事中の釜山府土木出張所工事場で、工事中の同所人夫金八龍（三）と同朴小伊（三）の兩名は、崩り下部の方ばかり掘り進んだため支へを失った上部の土砂が崩壞しその下敷となって無殘な即死をとげた、北部山警察署で直に檢視したがかゝる事件はこれまでにも數多いことゝて嚴重警告を發した

櫻樹の北支進出

近く釜山から保定へ苗二千本

【釜山】大和魂を象徵する櫻樹の大陸進出……この程北支保定の總長高橋八氏から保定神社境内に櫻を植ゑたいから櫻苗二千本を斡旋をして貰ひたいとの願ひな照會が釜山商工相談所に舞ひ込んだので同相談所總督主任が早速府内寶水町神高植木店並に大新町牧山植木店の二店に白羽の矢をたてたが兩店でも早速○○氏、近く送付することになった

煙と消えた八十萬五千圓

平壤の火事・昨年に二百七十件

【平壤】昨年中平壤府内における火災發生は二百七件、その損害ざつと十八萬九千圓により、出すな火災の叫びが今更の如く耳にがンと鳴るものがある、これを平壤、船橋、大同の三署別に見ると
平壤署管内百六十四件、損害十二萬二百十五圓▲船橋署管内廿四件、損害五萬七千七百七圓▲大同署管内十九件、損害七千三百四十五圓
となり前年比べば三十八件の減でもえが、損害額は逆に十一萬五千四百圓の激增となってゐるが、その原因は平壤が少く船橋里、其林里等工業地帶の大火が多かったためである

奇特なお醫者

【平山】…醫院長…氏は…

光州署の刑事だ

牛賣代金を狙って辻强盗

【光州】廿七日午後七時三十分ごろ光州郡…面…里民…（三）の兩人は光州公設市場で牛を賣却した代金百九十圓を懷中し光州府林町舗裝道路へさしかゝつたところ突然一名の怪漢が飛び出し『俺は光州署の刑事だ、お前達の賣った牛は盜難の嫌疑があるとて現金の提出を命じ驚いた兩人の手から百九十圓を强奪し夕闇にまぎれて何處にか逃走した、光州署では屆出により犯人搜索中

突棄狙ひ

【釜山】府内大新町四〇八金万萬（三）は釜山府内二十數ケ所で窃盗ねらひを働いてゐたが、廿七日夜府内草梁町で飲酒中を釜山署員が與動不審で誰何した所矢庭に抵抗し、遂に取押へられた…

戀の道行き

大邱で振出へ

【大邱】廿七日午後九時七分大邱驛著新京行列車の中に若い美男美女の一組を移動警察官が發見、行先を聞いたがその言葉に曖昧な點があるので大邱へ下車させ取調べた處、兩名は岐阜市同毛系行社に勤めてゐる岐阜市高森町三ノ一某の二男高島中三（二）同縣伊那東武村伊野良吉氏長女伊野美（三）何れも假名で二人は昨年十一月ごろから人目をしのぶ仲となったが郷里では兩親が許されないので去る廿六日無斷郷里を飛出して北滿ハルビンを目指して戀の道行きの最中と判明、目下大邱署に保護本籍地へ照會中

…たが貧しいため血清注射が出來ず死を待つばかりとなってゐるのを知って同情し、無料で注射してやつたばかりか邑内自衞團員金昌道君が人命救助のため左足に負傷したのを無料で十日間治療してやり、なほ貧困者には藥價を半額にするなど一般住民の感謝を集めてゐる

存續に決定

大城津建設期成會

『解散』の沃雲やっと晴る

【城津】廿六日の役員總會で最後の態度を決した大城津建設期成會では更に會員の總意に問ふため廿七日午後八時から邑會議室で臨時大會を開催した
本間氏より夏目會長の挨拶の辭を代讀
更に北川副會長の經過報告があって討議に入り役員總會で決定した事項たる會の解散か否かについて會員の總意を問ふたが全員役員會の決議を異議なく承認、山田翁一、金明丈兩氏から解散に關し辭があつて山田氏の發言を求め次で左の宣言を發表、午後十一時分散會、斯くて期成會は再び明日の大城津建設を擔當する第一步を踏み出すことになった
本會は多年大城津の建設に努力しその前途を洞察し事態甚大なる認識の下に更に現下の實情に鑑み益々結束を固め一致協力以て所期の目的達成に邁進せんことを期す
昭和十四年一月二十七日　大城津建設期成會臨時大會

役員會揉める

【城津】大城津建設期成會では廿七日の期成會臨時大會に對し會としての態度を決定すべく廿六日午後七時から邑會議室で平野委員長、岡田顧問も出席し、役員會を開催したが、會長病氣缺席のため北川副會長司會のもとに役員會を開催した何しろ解散、存續、役員辭職の三問題を繞りその論議に議論を極めただけ論議は劈頭から解散か存續かに集中されたが結局同成會の存立目的はただ大城津、港灣の二問題に限るものでない、諸種の懸案解決…

慶南辭令（廿八日）

任慶南道府（内務課長）　秋本 正孝
慶南（會計課長）　平田 雅雄
任慶南道府（農務課）　渡邊 …
任…屬、命…郡在勤　河野 太郎
任…屬、命…　松本 …
任…屬、命…郡在勤　…
任…屬（土木課）　…
任…屬（昌原郡）　佐藤 俊吉
命…郡在勤　…
郡屬（山清郡）　玉 永哲
命…郡在勤　…
郡屬（泗川郡）　金 泰植
命山清郡在勤　…
屬（南工課）　洪 必善
任郡屬、命泗川郡在勤　…
郡屬（梁山郡）　金 明洙
命宜寧郡在勤　…
地方技手（居昌郡）　崔 甲建
任郡屬命梁山郡在勤　…
同（陜川郡）　金 英世
任郡屬命咸安郡在勤　…
同（晋州郡）　吳 琳根
任郡屬、命統營郡在勤　…

正邪を知る

釜山 川崎 勇

現在世界には二大潮流が並行して動いてゐる、一は八紘一宇を目指す皇道であり、一は世界制覇を目指す猶太人の陰謀である、前者は萬邦を保有する天地統合し、萬有を保存する天地の正道である、後者は世界を破壞に導く邪道であり、支那事變は兩者の雌雄を決すべき序戰である、前者は天壤無窮の神勅に從って必ず成就すべき運命であるが、後者は世界に鬪爭の禍を播き人類の破滅を招くものである、日本國民は、兩者の根本を認識して正邪を明かにし、邪道に陷らぬやう戒めねばならぬ、皇道を明かにすれば猶太の陰謀を悟り、日本及日本人の天職使命が明かになり、進むべき方向を誤ることはない、人類の殆んど總ては猶太の犧牲となってゐるといってよい、皇國日本人にして思想的に猶太…

精神力で押す

野本德次郎

年々新春を迎ふる每に今年こそはと、非常時意識を抱いて見るが、未だ曾て何等の功績を挙げた事も無く徒に年を重ねて來た…
國民精神總動員運動は、皇道と邪道を明かに分別して、向ふ所を一にせねばならぬと思ふ、私は常に平凡であり、斯くの如きことを常にするさへ島國の神秘を繞る力が、力相應の努力をして奉公の萬一としたい考へである、こそはと一段の覺悟をきめたのである

今年こそは

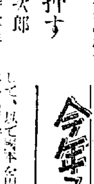

うんと働く

大邱 永田 仁助

新年のはじめ今年こそは何かいい事を…一年の計を立てるのであるが、何時の間にか一年が過ぎてしまひ、つひのことをふり返って見ると、新年を迎へる每、過去一ケ年色々とさゝきにたへないのがあることが判る、しかし今年こそは、事變下にありよく働く覺悟であると…

希者は五つ

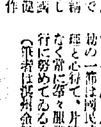

諏訪原よね

今年こそはといひ一番は力强くスタートを切る覺悟で込みであるだけに、我が重任の重い感じがしないでもない…
一、從來行成の家庭整理を時間的に改め修養の一時を持ちたきこと
一、物資再生を計りたきこと
一、一日一善を心がけたきこと
一、銃後公共のため出來るだけ御用に立ちたきこと
一、子供の教養に留意したきこと（筆者は新義州商議會長夫人）

大清州建設

清州 安東 正

我々一般國民は一致協力を以て東洋新秩序の建設に邁進せねばならぬ、これ即ち皇國臣民の一大責務である、殊に吾人商工業者にとっても事變の反響を受けるのであるとしても、未曾有の非常時觀念を一層深くして、今後必然的に加重されるべき難關を克服し、進んで商工報國を致すべきであると思ふ…清州は道廳所在地として產業、交通その他の施設に遲れを見る現狀で、吾人は一致協力して大清州の建設に向ひ進みたいと思ふ（筆者は清州商工會頭）

お茶うけ

妻なき新婚

▽…順川郡新台面同里要義學クン（三）と、要人の府内商里金誠愛（二）さんから結婚一歩前で捨てられて、蹶々の日を送るほどに日益しに募るは變の情
▽…お釋迦さまならぬ俗人の悲しさ、腹傷の大は退へども去らず、『命捧げた戀ぢやもの』と覺悟を定めて金女兩親の郎宅に闖入、自分の籍に入れてしまひ、晴なき新婚の夢を抱いて蹶日
▽…一方、金さんの方は新しい戀人が出來て忽ち結婚へゴールイン、いざ結婚手續と、ご兩人揃つてお役所へ出向いてびつくり
▽…『結婚屆もせず二度も結婚屆を出すとは怪しからん』とまさに青天に霹靂の大目玉を頂戴して初めて眞相を知った金さん、眞っ青になって、曾つては命まで捧げた戀人要クンなれど、もう今は…と廿八日船橋署へ告訴した【平壤】

咳（せき）

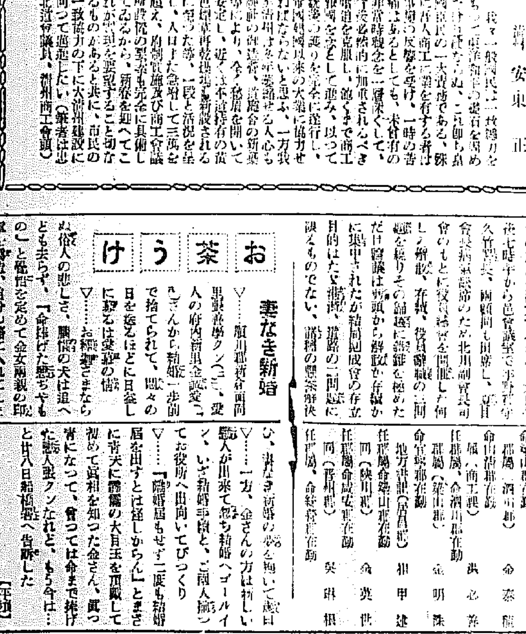

流行季です、せきを放置することは自ら危險な呼吸器病をつくる基になります、殊に小兒のせきは百日咳、氣管支炎、肺炎などに移行し易いものです。
お子達がせきを始めたらチミツシンを與へて手早く癒すやうにして下さい、早期治療は症狀の惡化を未然に阻止します。
甘くて良く効くせき藥で、小兒は嫌がらずに喜んで服みます。
特に寢る前の一匙は夜中のせき込みを和らげ安眠を得させます

一円 八十錢 / 一円 / 試用瓶あり / 藥店にあり

チミツシン

TY 419

ハリバ軟膏

ヴイタミンAD用

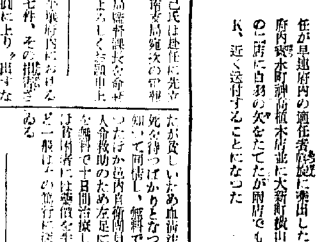

凍傷、ひゞ、あかぎれ、やけど、痔疾、膿み傷……など
普通の膏藥では癒りにくいものに用ひ素早く効果を擧げるヴィタミンAD外用劑です。
いゝたゞれが乾く、新らしい肉芽が新生する、キレイな上皮が出來る……など作用が非常に早いのが特長です、これは高單位のヴィタミンAとDとが直接に創面の細胞を强化するからです。

藥價…五十錢・一円 / 藥店に…（一円二十錢円）…

東京・大阪 田邊商店

特別案内

有給社員招聘
年齡廿五歲以上…中等學校卒業者…
京城府…金井四郎

求貸事務所及倉庫
一、南大門通より…
一、倉庫…五十坪内外以上
姓名在社

電話　…京城府…
女中　…三十歲まで…
貸衣　…
貸室　…
電話　…
タイ　…タイピスト…タイプライター…
炊事　夫婦…
求職　…

京日案内
料金表（料金前金）…

花柳病外科　京城明治町…　島崎病院　本2736
花柳病專門　恒松醫院　太平通府廳前大漢門横入　電本四〇〇二番

（昭和十三年十二月卅一日現在）貸借對照表
…
昭和十四年一月…株式會社…
取締役…

鮮産首位優等清酒
金剛鶴
仁川　朝日釀造株式會社

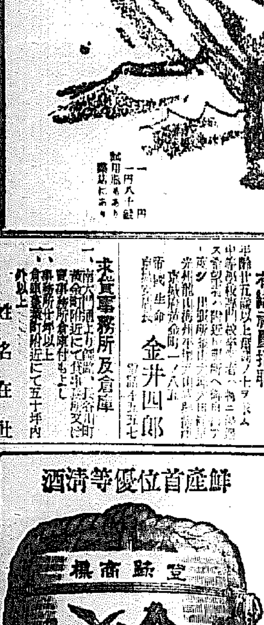

總督認可　京城第一自動車學校

進行性指掌角皮症
（病的ヒビ・アカギレ）…に

進行性指掌角皮症は妙齡婦人の手を蝕ばむ本邦特有の難症で、冬期は殊に増惡してアレ痛み、從來不治とまでいはれてゐた。本劑は、この難症の治癒に、X光線太陽燈、ホルモン注射を凌ぐ好成績を擧げた醫學日本が誇る唯一の手の專門新藥である。
【適應症】凍傷　慢性濕疹　脫毛症　アレ症　ササクレ　水虫
試藥贈呈
◇全國有名藥店にあり ◇品切れの節は本社へ
慶大醫學部　皮膚科創製
ヒスタメトン"B"
寶製藥株式會社
B―20

松浦整形外科
醫學士 松浦升男
黄金町三ノ二二五
電話本局七五二〇

道會議員當選御禮
韓 繼 隆

韓讀社の繪本
愛兒パヅル

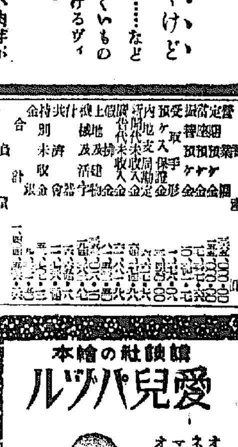

オヤオヤ　コレハヘンデス
ネ、コノコハ　タイヘンナ
マチガヒヲシテキマス。
オワカリデスカ。

お手紙、お葉書にお試し下さい
子供のお友達「韓讀社の繪本」

家庭医学

ビタミンにも中毒があります

この毒性を中和するヘーフェ菌の作用

ビタミンが吾々の健康に缺く事の出來ない、大切な榮養素である事は申す迄もありませんが、唯一種のビタミンの効果を過信し、何でも多く攝りさへすればよいと思ふのは大變な誤りで、ビタミンも過剩に攝ると恐ろしい中毒作用のある事が最近明かにされました。

ビタミンD殊に

照射エルゴステリンを過剩に攝ると、動物が中毒症狀を起す事は從來からも言はれてゐた事で、それは紫外線を照射する際に或種の毒物が生成するからだと見られてゐましたが、ビタミンDの純粹結晶が得られてからは、其の説の誤りである事が判りました。

即ち結晶ビタミンDを與へてもやはり中毒症狀が起るので、之はビタミンDその物に毒性があるからで、如何なる方法に由らうとも過剩に攝れば、人體並に動物は中毒を起すと斷定せられ、從來消讚されて來た肝油の毒性も矢張りこれに基くものと解釋されるに至りました。

ビタミンDの過剩症が起りますと、動物は毛が抜けたり、食慾不進に陷つたり、體重が減少したり下痢を起したり、時に[illegible]なるのですが、また

（ビタミンA結晶）

ビタミンAも

過剩に攝ると、矢張り中毒が起り脱毛や[illegible]を起したり甲狀腺といふのどの所にある器官が腫れたり、骨が脆くなつたりして大變衰弱せて參ります。

ところが面白い事に、之らの場合わかもとを併用しますと、其中毒が防がれるか減輕せられる事が明かにされました。これはわかもと中のビタミンBのフラビンによる[illegible]作用であることが判明しましたと同時に

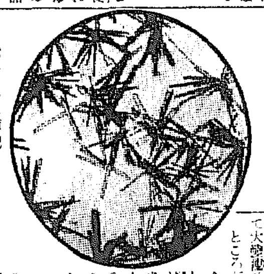

（ビタミンB結晶）

ビタミンBに

限つては幾ら多量に攝つても、人間には全然中毒症狀は認められず而も却つて他のビタミンの効果を高めるといふ作用がある事も分りました。

ビタミンCは

どうかと言ひますと、動物實驗の結果は矢張り過剩症として皮膚の充血や、風疹又は麻疹あるひは猩紅熱樣の皮膚病や、蕁麻疹が出來たり、浮腫が起つたりします。つまりビタミンB以外の殆ど全部のビタミンは過剩に攝ると、中毒を起す事が認められるのです。

（ビタミンC結晶）

併し、ビタミンは何れも吾々の健康上絶對に必要なもので、其不足から種々な病氣を惹起しますので、過不足のない攝取方法が治療界の要望となりましたが、最近、各種ビタミンを程よく理想的の割合に含むヘーフェ錠劑わかもと[illegible]によつて、從來のビタミン療法に一歩を進めた

複合ヘーフェ療法

が大いに用ひられて居ります。

「錠劑わかもと」はビタミンBの濃厚豐富な點に於て出色のものであると同時に、A、B、E等各種のビタミンも良く均衡を保つて含有されて居りますが、更に胃腸を强め食物の消化吸收をよくする强力な成分も含まれてゐますので、その服用に依つてビタミン相互の作用も一層强められ、病氣の豫防や治療に見るべき効果を發揮します。

身體を温める食物のいろく

冬は

外氣の氣温が低いため身體から温の發生する量も著しいので、冬向きの食物としては、その實質において「温」の發生に役立つ成分を含んでゐる事が好ましいことです。

では「温」の發生に於る成分とは何かと云ひますと、先づ含水炭素と脂肪です。含水炭素とは澱粉質と糖類、または芋類、餅菓子、センベイ類などに豐富に含まれて居ります。次に

脂肪

は動物性のアブラ例へば牛脂、豚脂、魚脂等か、植物性のゴマ油などがさうなのです。ところが、含水炭素と脂肪は體内に取入れられて温を發生する際どちらも全く同じ位の熱量を生ずるのではなく、兩者をそれぞれ同一分量づつ用ひても、脂肪は、含水炭素の二倍强といふ熱量を發生するのです。

ですから身體を温める點として は脂肪は甚だ効果的で、冬向きの食物に脂肪分が豐富である理由は茲にあります。唯注意すべき事は、脂肪が「温」の源として好適だとしても、無暗に多量を攝取するのは不消化に陷るもとで、之がため下痢を起すなどはよくある事です。

處が平素から「錠劑わかもと」を服用してをりますと、之には蛋白、脂肪、含水炭素の何れをも消化する酵素といふ成分が含まれて居りますので、多少無理な食べすぎなどをしても、食べた物がよく消化吸收されます。また

身體

を温めるといふ點からしても「錠劑わかもと」は、日常の食物を無駄なく消化して、充分に温の源である熱量を發生させますし、榮養素としても脂肪も含水炭素も、ビタミン各種も含まれてゐますので、身體内から理想的に温まるといふ譯です。

『錠劑わかもと』は[illegible]一圓六十錢、八十三[illegible]といふ一日數錢にも足らぬ[illegible]で東京市芝公園、わかもと本舗榮養と育兒の會（振替東京一七〇〇番）から發賣されて居ります。

濕性肋膜炎で二回も水を取る

（長野縣東筑摩郡坂北村）村野貞樹

私は一年前大阪の某自動車會社に勤務中、或る日自動車に乘つてゐた處、急に惡寒と烈しい頭痛を感じましたので、風邪を引いたのだらうと思ひ、早速風邪藥をのんで早目に床に入りました。しかし數日たつても風邪は拔けず、或る夜入浴して湯から出ると堪らぬ寒氣がするので、自分でも少し風邪にしては變だと思ひました。

その日から二日目に内科醫の診察をうけました處、左側に水が溜つてゐるとの事で、早速[illegible]五〇〇位の水を取りました。熱も三十八度位ありました。それから再び醫師の診察をうけ、ひしに濕性肋膜炎とのことで再度水を取りました。依然として食は進まず、胃腸弱く消化不良味あり、少し動いても動悸息切はするので、全く困り果てゝゐました。

その頃愛讀してゐた雜誌上で『錠劑わかもと』が肋膜に大變効果ある旨の廣告を見て早速近所の藥局から買求めて服用し始めました。初めは別段變化もなく、効かないのではないかと思つてをりました處、間もなく食慾が進み出し、何を食べても美味しく感じられる樣になり、夜もよく眠れる樣になり氣分も大變よくなつて參りました。[illegible]健康體となりました。

スフせんたくにビーズ
ゆすぎの早い豊かに泡立ち
小粒狀！
純植物性！
小粒せんたく石鹸
一函十錢
徳用函卅錢
花王石鹸株式會社長瀬商會

純國産化粧水
40セン
63セン
95セン
ヘチマコロン
敵掃蕩萬々歳！
頰にアレなし、ニキビなし
これでお顔も平和の世界
明るいコロンの明るい凱歌！
東京市[illegible] 株式會社天野源七商店
CLA

寫眞 本町二 ワタナベ 電[illegible]

阪井耳鼻咽喉科醫院 [illegible]
京城府本町一丁目五十二（三越裏）醫學博士 阪井 [illegible]

AS18
シオノアスピリン
惡性流感
肺炎、中耳炎等を併發し易い今年の惡性流感には、定評ある『シオノ』アスピリンを用ひて治療の萬全を期して下さい。
定價 錠劑 5錠 .20 20錠 .50 粉末他にあり
發賣元（大阪・東京）塩野義商店

商業登記公告
[illegible]
京城地方法院水原支廳

商業登記公告
[illegible]
全州地方法院群山支廳

商業登記公告
[illegible]
京城地方法院鐵原支廳

商業登記公告
[illegible]
光州地方法院順天支廳

法人登記公告
[illegible]
海州地方法院黃州出張所

商業登記公告
[illegible]

昭和の常識
この優品揃ひ！
仁丹の半煉歯磨
仁丹粉歯磨 粉でありながら……藥効的効果の一番確實な點が定評！ ●一番お徳用な袋入り歯磨
仁丹煉歯磨 完全なる歯磨効果と爽やかな香味の……感覺が最大の誇り！ ●米、獨品に優るチューブ入
仁丹歯磨潤性 効めも、香ひも獨特の研究を完成せる……同種品中の最高峰！ ●美しい高級セルロイド容器入

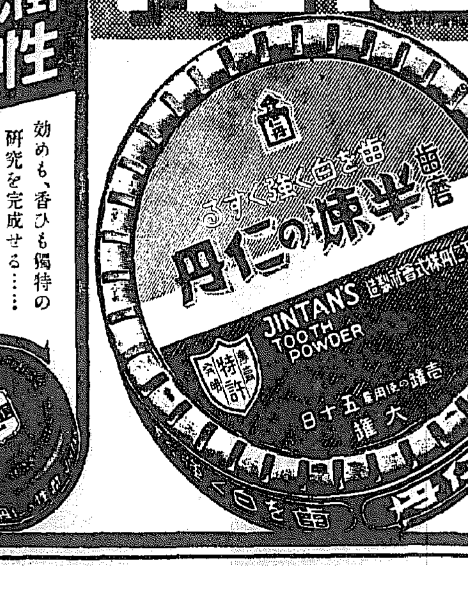

仁丹半煉の特長は
(1) 徹底的に歯を白くし……歯と齦を强める！
(2) ズバ抜けて優れた……香味の爽やかさ！
(3) 使用量も完全効果で……他の半量で濟む！
特許半煉です
だから…何んと云つても半煉は仁丹に限る！
……と專らの定評です

大陸への憧れ、そして 怒る會社が無理
心臓で歌つたり喋つたり 逢初ら本音を吐く
雲がくれ 三役者の辯

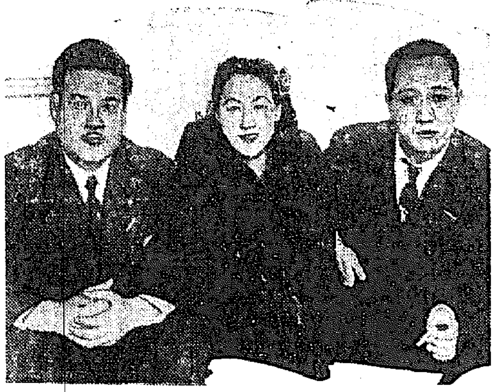

三人そろつて……［illegible］

「遅くなつたのは軍部の方から北支の皇軍を慰問してくれないかといふ御話があつたので、どうせ此處まで來たからは北京天津を廻つて少々遅れたが、手紙でその間の事情も通じてゐるんです、立松は全然別で奉天でバッタリ出會ひ、北支に渡る前に大連で別れたから彼はいま直ぐ歸つてゐると思ふんだが……」

のだが、ちやんと話は解つてゐる筈ですよ」大陸へのあこがれが雲隠れの主な理由だといふのである

ミヨシのマフラ

「三人とも辭表を出したとか、他に移籍へするとかいふ話はどうも、何處から出た話だかわかりません、私達は絶對にそんな氣はありません、新京でもハルビンでもどうぞ新興の映畫をよろしくと御挨拶申上げてゐるんだし、京城で日活系の黄金座に出たといふのも、京城では新興映畫が不振なので、滿映を通じて御諒解を願へたから、あの舞台からもどうぞ新興をと心から宣傳させて戴いてゐる、日活に行く下心だなんて迷惑な噂ですよ、歸つて見ればわかると思ふが、もし話が縺れしても私としては新興を思ふ情に變りはない、一生俳優を廢すとしても、他……

邦人二十名 安否氣遣はる

【サンチヤゴ（チリ）二十八日同盟】チリー中の大地震は全世界に衝動を與へ……［illegible］

銀盤に描く
漢江氷上風景

自轉車を盗み 賣込に失敗

廿九日午前十時ごろ、京城橋南町……［illegible］

日本リード 日滿氷上競技

【新京電話】……［illegible］

東大經濟學部 遂に大波瀾へ
二教授の休職問題化

【東京電話】……［illegible］

鄕軍新會則 審議會

……［illegible］

昔の夢今何處ぞ
消える國境名物・渡船商賣 槌の音朗かな江界

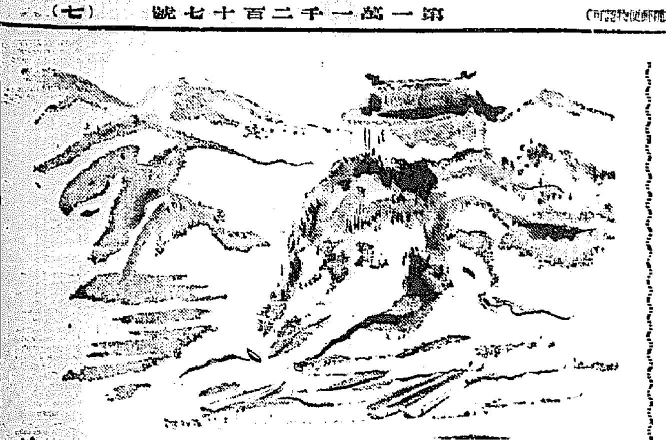

國境の生活は雪に始まつて雪に終る……とはいはれた話も今は遠い昔の語りぐさ、滿浦線の開通で……［illegible］

明日の希望に輝く新興氣分

江界は禿魯江の流れに包まれた高い丘の上にある美しい街だ、江界驛から向ふの街の中心地まで約十分、今は凍結の江上を自由に渡河出來るので、人の動きも貨物の動きも夏よりもかへつて冬の方が激しいやうだ、ひらけゆく國境の持つ明日への希望がその街道ゆく人達の心に姿に映つてゐるのだ、元氣溌剌、明るい心構へは旅行者に力強い印象を……

府政施行計畫 跳ね上る地價

今秋十月には待望の驛と街を繋ぐ江界大橋も十七萬圓の巨費を呑んで完成するので、毎年四月の解氷期から十二月の凍結までつゞく人間一人二錢、自動車一臺五十錢、牛、馬一頭二十五錢の江界邑直營の國境名物渡船稼業もいらなくなるわけ、こゝにも……街の此處彼方に響く音も、聞けばみんな店舗、住宅の新築の槌の音である……

文化が昔の江界を……、また近くには江界中學校の誕生を見つゝあるが、文化建設はすゝめられるのだ、早くも江界府政施行計畫の聲が巷に叫ばれてゐる、新景氣に躍る江界の土地價格は鐵道開通を契機にぐんぐん昇騰して坪四、五圓程度のものが今は坪二十圓から百圓内外が相場となつてゐる、街の中央部は坪千圓出すからといつても賣手がないといふ凄い景氣だ……

歡樂ルートに覗く繁昌ぶり

一方歡樂ルートの發展も伸び行く江界の斷片をよく物語つてゐる、料理屋七軒、カフェー二軒をはじめ……［illegible］

新滿浦線をゆく（二）
淺場特派員

【寫眞】＝江界入口のスケッチ

光輝八紘 慶福霑民
朝鮮神宮
福迎立春札 神宮で頒布

朝鮮神宮では來る二月四日が丁度立春に當るので……［illegible］

外人宗教家にも 沸上る銃後愛
献金に、寄贈に明朗譜

……［illegible］

滿洲國鐵道も 一萬粁祝賀式

今秋十月一日……［illegible］

危い爆死

……［illegible］

廿九日朝の天氣概況

……［illegible］

天氣豫報（30日）

……［illegible］

仁川の潮時（30日）

……［illegible］

話題特急

……［illegible］

甘栗太郎

松の寶 キャラメル

京城府龍山三角地 コガ肛門 電話龍一七八五

明治 メリーミルク 母乳代用 國産第一等の煉乳

三十日封切 明治座 テスト・パイロット
監督 ヴィクター・フレミング
クラーク・ゲーブル マーナ・ロイ スペンサー・トレーシイ 主演
明日をも知れぬ身を激しい情熱を、爆音に包んで斯界の向上發展に精進する「試驗飛行士」の冒險と戰慄の生活を描いた超弩級篇
午前十時開演
美はしき母性

主婦之友で大評判！ 實用手藝品の作り方全集
内職に慰問用に家庭用に大流行！
主婦之友社

日本大學 東京神田三崎町校舍
學部 豫科 專門部 高等師範部

京城齒科醫專

運命鑑定
天眞樓旅館

キユーピーマヨネーズ
美味榮養のサラダ料理を召上れ

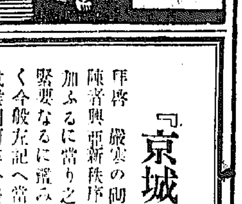

鴛海醫院

ユキノナカ グリコノ オミセ ヒガツイタ

『京城出張所開設御案内』
株式會社伊藤萬商店京城出張所

父富次郎儀豫而病氣の處養生不相叶二十九日午前零時四十分死去致候間御通知に代へ此段謹告仕候
昭和十四年一月二十九日
藤野恒夫

中村眼鏡店
大學、醫專、赤十字、各道立眼科 公眼科醫院、府内各眼科病院御用

野崎肛門科
京城府岡崎町七番地

社債償還公告
朝鮮窒素肥料株式會社

モートルとポンプ
辰巳物産機械部

南風の唄（13）

加藤武雄 作
富田千秋 畫

幼馴染（一）

市ヶ谷見付の停留所で降り、改札口を出て五六歩あるいた時だつた。

「幸ちやー！」

いきなり呼びかけられ、幸子は反射的に振仰いだ。そして、自分の前に立つてゐるのが、辭吉である事を認めると、はッとして立ちすくんでしまつた。

「幸ちやん！」

辭吉はもう一度呼ぶ云つて、黒

い顔に白い齒を出して笑つた。

「まあ、あんたは……？」

「辭吉だよ。どうしたんだい？そんな顔をして。辭吉、忘れたわけぢやあるめえな。」

「だつて——だつて、あんまり思ひがけないんだもの。」

「びつくりしたのかい？」

「えゝびつくりしたわ。」

折も折、辭吉の事を思ひ浮べてゐたので、心中の面影がまぼろしになつて浮んだのかとも幸子は疑つたのだ。

「だけど、辭吉、お前どうしてこんなところにゐるの。」

「出かけて來たんだよ。」

「然う？出かけて——。」

「東京へやつて來たんだ。今日で二日目だよ。」

見れば、辭吉は、鼠色の毛糸のジャケツの上に、古びた上着を着て、孔の明いたズボンを穿いてゐる。田舎にゐた時と違つてゐるのは、手にした鳥打帽が、安物ながら買ひ立てらしい事だけだつた。

「東京へ？何しに來たの？」

「何しにツて、靜岡なんかに居ちや、つまんないからさ。」

「むや、これからずつと東京に居るつもりなの？」

「あゝ、そのつもりだ。」

辭吉は、兩手で鳥打帽を爪繰りながら、顔を赤らめた。何か叱られでもする時のやうな姿に見えたが

「おれだつて、やつて行けねえ事は無えと思ふんだがね。」

「仕事あるの？」

「これから見つけるつもりだ。何しろ、まだ昨日出て來たばかりだからね。大抵自動車の運轉手でもやらうと思つてゐる。運轉手の免状はあつちで貰つて來たからね。」

「然う」

「幸ちやん、此頃どう　なんだい？」

「何にどうつて雄もたいけど——」

「メイプライタア習つてるの。石渡先生に聞いたんだけど——」

「えゝ、石渡先生にしていたゞいて。」

「此頃學校の方は通いてないし

いね。あの人、學生時分からよくないんだな。」

「まあ、學校をおやめになつたの？」

「やめたんぢやなく、休んでるんのかも知れねえが、一昨日會つた時あ、青い顔をして寢てゐた。——あ、幸ちやんによろしくつてことだつたぜ。」

「御病氣なの？石渡先生。」

「時々癖が出ると云つてゐた。始終寢てるつてわけぢやないからうけとな」

「まあ、然う！」

「き、きれいになつたな。幸ちやん」

まじ／＼と幸子を眺めてゐた辭吉は、少しどもりながら云つた。

「まあ、いやだわ。ひやかしちや。」

「きれいになつたよ。東京へ出て來ると、こんなにきれいになつちまふのかなあ。」

「いやよ、辭吉。」

ラヂオ

三十日（月）

第一放送

朝の部

午前六・五〇　ニュース
七・〇〇（東）時報
七・〇一（東）支那語講座（十）　土屋申一
七・三〇（東）朝の修養　難局に處し給ひし孝明天皇（上）　渡邊幾治郎
七・五〇（城）鳥居遙拜・今日の天氣見込（咸興を除く）
七・五一（東）ラヂオ體操
九・二〇（城）氣象通報
一〇・〇〇（東）家庭メモ・料理獻立（島波の澤中汁・京城・釜山・裡里）（ヌムルジャク・野菜揚げ・平壤）（ねぎの天王寺漬・淸津）（マヨネーズソースの拵へ方・咸興）日用品値段
一〇・二〇（城）母の時間　科學館から見た子供　恩賜記念科學館主事　岩佐彥二
一一・〇〇（大）小學生の時間「赤ニ」尊南蠻さん豆まき　大阪音樂教育研究會

晝の部

正午（東）時報
午後〇・〇五（東）ハーモニカ獨奏及合奏（一）獨奏（イ）セレナード（アンサンブル伴奏）シューベルト作曲（ロ）セレナード（無伴奏）ドルドラ作曲（二）合奏（イ）雄鷄ロペ作曲（ロ）小さな頭フイリックピニ作曲（ハ）憧憬浪漫主義作曲（ニ）四曲『スケートをする人々』ヴァルドトイフェル作曲　指揮）福島常雄（合奏）福島ハーモニカアンサンブル
〇・三〇　ニュース・鮮魚卸賣値段・青果・蔬菜卸賣値段（咸興）
一・一五（城）家庭の時間（朝鮮語・釜山・咸興・裡里）內地人の禮儀作法（一）　梨花高女
二・〇〇（東）小學生の時間　四、物語劇「野口英世」　金城　赤羽こども會
二・四〇（東）ラヂオ體操
三・〇〇（東）婦人の時間　一月の婦人界　守屋東
三・三〇（廣）教師の時間　學校放送聽取指導の實際（五）　廣島市鷹町尋常高等小學校訓導　藤治
四・〇〇　ニュース・氣象通報（釜山・淸津）職業紹介

夕の部

六・〇〇（東）世界の名作から（テキスト二四ページ）黃金丸
六・二〇（東）コドモの新聞　話術研究會
六・二五（釜）地方產業講座（南鮮の巻）慶尚南道の一般產業に就て　慶尚南道產業部長　金泰錫
六・五五（東）カレントトピックス
七・〇〇　ニュース・天氣見込
七・三〇（東）國民歌謠ヒュッテの夜（指導）木下保（合唱）音樂院グリークラブ（合唱）東京放送管絃樂團（指揮）久間幸一郎
七・四〇（東）講演　科學界のトピック　眞鍋嘉一郎
八・〇〇（東）音樂劇「獨笑の國」（リーチ）龍田菊江（グスターフ・フォン・ボッテインシュタイン中尉）久宮吉晴（リヒテンフェルス伯爵）増田順二（家令）津田雄三（藤城公爵）藤原義江（坂大人）三浦洋平（漫）江戸川蘭子、他大勢・（ロ・エコー（管絃樂）東京放送管絃樂團（指揮並編曲）鈴木靜一
八・三五（大）漫才　必笑戰術　林田十郎、芦の家雁玉
八・五五（東）俗曲（一）新曲勝々山（二）梅にも春（三）浮世はひようたん　寶由貴（三味線）小抽（同）由寛太郎
九・〇五（東）浪花節　勝五郎の眞心　玉川勝太郎
九・四〇（東）時報・ニュース・ニュース解說・氣象通報・明日の番組・豫告・地方へのニュース

第二放送

午後〇・〇五（東）ハーモニカ合奏
一・一五　家庭の時間　內地人の禮儀作法（一）　金鳳姬
六・〇〇　復習時間　算術（七）　安興傘
六・三〇　講演　老視と眼鏡　公納惑
七・三〇　講演　朝鮮米の移出管　蔡西鍋
八・〇〇　獨唱　劉英壽
八・三〇　ラヂオドラマ　響友會
九・〇〇　連續唱劇調（一）　金晴賓
一〇・一〇　初步國語講座（七）　宋今璇

あすのきゝもの

卅一日（火）

午前一一・〇〇（大）幼兒の時間　童話「海を渡つたオモチヤ」　排賀武夫
午後〇・〇五（大）モダン小唄
二・〇〇（各局）小學生の時間　瀨戸内海名所めぐり
六・〇〇（大）音樂劇名の旅（一）　大阪音樂劇研究會
八・〇〇（大）義太夫　嶋日記——日向島の段　文樂座　竹本津太夫　鶴澤清八　大阪ラヂオオーケストラ
九・〇五（大）浪花節　富士月子

科學館から見た子供

【前10・20】

恩賜記念科學館主事　岩佐彥二

私は科學館が創設當時から既に足掛十四年間皆様に御用を勤めて參りましてその間あらゆる方面の觀覽者方に接して居ますが、その內最も多くお相手しましたのが子供達であります、即ち茲十三年間の觀覽者を調べて見ますと延人員が約九十四萬人で其內約六割の五十六萬人位は子供達であります

そこで是等の子供達が當館の陳列品等に對しどんなものに一番面白味を持つかといふことを、是まで實見した上から具體的にお話して家庭に於るお子供方の指導上の御參考に供したいと思ひます。即ち最も面白味を感ずるものは

一、活動性のあるもの二、光を放つもの三、音を發するもの四、變化のあるもの

この四つを擧ぐることが出來やうと思ひます

又一面社會は日一日と進步發達して停滞する所はありません、しかして此の進步發達の上に大なる力を與ふるものは科學であります

講演【後七・四〇】　科學界の話題

眞鍋嘉一郎

最近では、橋梁、隧道、港灣などの基礎工事に水中作業に用ひられる潛函で中に人が入り壓搾空氣を送つて水底の開鑿を行ふものであるが、例へば今、吾々の目的となつてゐる關門隧道の開鑿にも一部用ひられると思はれるが何分長時間水中に在るため水壓その他の關係でいろ／＼の症狀を呈する場合がある。所謂、潛函病であるがその原因、症狀、豫防についての一般知識を話してみたい

地方產業（南鮮の巻）

慶尚南道の一般產業に就て

【後六・二五】　慶尚南道產業部長　金泰錫

本道は商工業として發達し地理的にも重要な位置を占め、貿易の如きは外■關係することが多いのであります

農業の大宗は米作で食糧問題の上からも大いに力を注ぐ可きで舊慣の立場を確保して增產を圖りつゝあるのであります

山林は荒廢したる林相の改良復興或は山を所有せる者に對する利用の道を拓き與へる要があります

水產業は之又重要で本道水產物の如きは海外にまで多額の進出をしてゐます實情より推へまして一層之を改良し增產を企圖して居る次第であります

物心兩方面に至大の關係ある農村漁村の振興は着々その步を進めつゝあり國家總力の目的遂行の上に大いに力を注いで居るのであります

本社主催　半島大棋戰

二段　松本薫
先　明治大學　金秉浩

【13】

●一三は十八　○一四は八八　●一五は八八　○一六に八八　●一七は六六　○一八は七七　●一九へ七　○二〇と七　●二一へ八　○二二ち十　●二三と六　○二四ろ七　●二五り八　○二六と十四

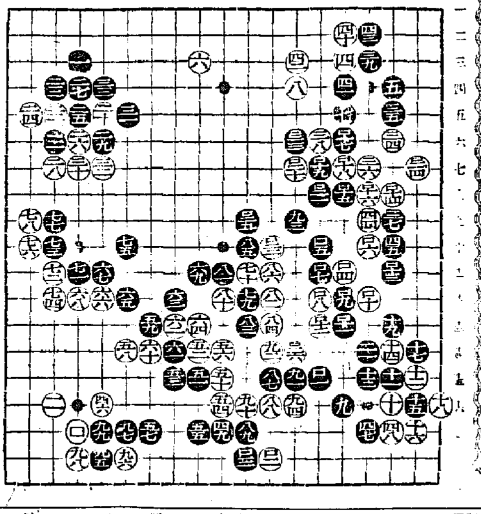

黑右邊を猛擊

白は勝敗を右邊に賭す

講評　七段　瀨越憲作

黑◎手を恐れたか？

◇黑百十三を以つては百十四に打つ方が遙かにキビしい。さう打たれたがつた黑の意中は、參考圖（1）白四以下の劫爭を忌避したものとしか考へられぬが、若し私の推測が的中してゐるとすれば、それは杞憂といふ外はない。

參考圖（1）黑一白二の交換をつると、黑は白「い」の出切りに備へて三とトバねばならぬが、しかし白四乃至八の劫爭を惧るゝ必要はない。

といふのは黑九に次いで白には適切な劫材がないからである。恐らく黑は如何なる劫立に對しても應ぜず「ろ」に打抜いて了ふであらう。その結果黑に「は」或は「に」と出られて右邊に莫大なる確定地を獲得される。

だから白四では「は」にコスんで上下の連絡を保つ外なく、さすれば黑「へ」とツキアタつて中段に於ける白の眼形を奪ひ、白「と」の活きを餘儀なからしめ、以下既說の如く黑「ち」白「り」黑「ぬ」白「る」黑「を」と腹を取り、茲に黑の勝が確立するのである。

◇白が百十四とオサへた意味は斯くして黑「にノ十一」で白百四の一子を取られる手を防ぎ、さうして白百二二の出切りを狙ひ、黑を「りノ八」に受けさせ、白百二六と大石を活きて右下隅への襲擊を防ぎ、しかして右邊の攻爭をも激からうといふ作戰であるが、所詮は無理を免れない。その理由は譜の棋移に盡きてゐるから說明は略す。

白に窮餘の一策あり

◇といつて白百十四で他に撰擇し得る良策がある譯ではないが、窮餘の一策として百二二にトブ手位のものである。

それに對して黑「へノ十四」にツキアタれば白は百二二黑「ちノ九」白百二五と出來り、黑「ねノ十」白「りノ八」となつて手が成立する。

次いで黑「にノ十一」にキレば白「はノ十」にタイで抵抗する。又黑「へノ十四」にツキアタらず「りノ八」にトベば、白百二六に眼を持つて右邊の攻爭は、譜の如き猛擊を蒙る恐れはないであらう。

◇それにしても白百十四のオサへを咎めて、黑が透さず百十五とノゾいて百十七、百十九と出切つて行つたのは、目が醒めるばかりの鋭い手段であつた。

これに依つて白百十四の無理は完全に咎められた。

◇白百二十で百二一にキレば、右邊の一群は容易に活き得るが、結局參考圖（2）の如く右下隅を放棄せねばならぬ事になる。

◇故に白百二十以下百二六と打つて右下隅の攻爭を救ひ、勝敗を右邊の一群に賭した譯も首肯されやう。

さて右邊の白は只では活きさうもないが、黑は如何に打てば良いであらうか？

參考圖（2）

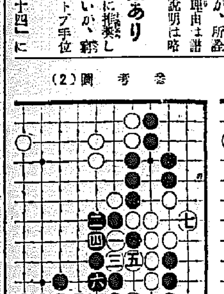

參考圖（1）

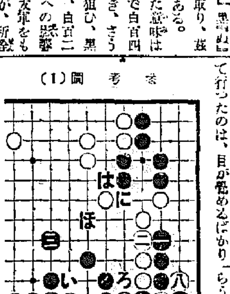

當代一流　爭霸戰譜

【第五局】

手合　八段　大和久彪
先　八段　小堀淸一
（同・關西○二二局面）

▲八八銀 4
△八六歩 22
▲同歩
△八七歩
▲同銀
△四四角
▲二五飛 3
△六六角成
▲七九飛

（持時間各七時間）

消費（大和久氏　一時間　小堀氏　一時間三十分）

【持駒】△大和久氏　角歩歩

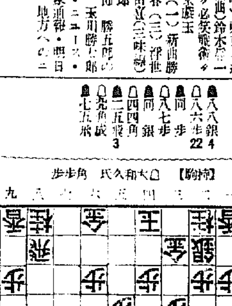

【持駒】▲小堀氏　角歩歩

觀戰記

羽搏きする猛鷲も！

研究の結果は餘りにも明白

六段　飯塚勘一郎

藥物を狙つて羽搏きする後手陣の荒鷲（七五銀）も、先手八八銀の堅壘奇制に對しては、その爆彈投下（八六步）も鐵壁の防禦陣を破壞する迄には到らないかも知れない。果して然りとするならば後手方次ぎの八六步では、三三銀又は六四銀と態勢立直しの策を採るべきか猛突的進攻は專門家の最も戒しむる處で、實力を持ち大和久氏が、如何程攻めに鋭く、且つ凌ぎに强いとは云へ一度不利形に陷ければ、挽回困難なるは火を見るよりも明かな推移である

危ふし後手の八六步！以下敵の左翼を攪亂し四四角打の爆彈動議に依つて覆滅の秘策を藏しつゝはあるが現代の研究は餘りにも明白に後手の劣勢を證明してゐるではないか、即ち後手四四角に對する先手二五飛が、敵の爆彈を不發に終らしめる好手で、それは既成定跡が最も簡明にこれを說述してゐる

後手九九角成とし、先手七五飛と銀を獲得の現狀では、後手步切れの上、銀、香交換と云ふ駒損の結果となり、然も後手の成角は直接敵陣の脅威とはならぬ

茲に於て此間數手の應手を遡つて考へるに、後手八七步打ではむしろ、八六銀、八七步、同銀成、同銀、四四角、二五飛、九九角成と展開した方がよくなかつたか、いや／＼それでも先手方に以下八四步と打たれ、同飛、七五角、八二飛、五三角成、七二步、同香、七三銀、五五馬、八三步、七八香成、同銀、八二飛、七四馬、の順に折衝されれば、後手方面白からずと云ふ定說がある

先手七五飛と伸迴して『決心の微笑』小堀氏はニッコリと微笑んで頭をツルリと一撫でした後、ゆつくり手を膝に置く

何時も乍らこれは小堀氏の癖で、局面が優勢になればなる程、その佛顔が綻びて來るのである

但し大和久氏の難かしい時は、稍や閻魔顔に近い方ではなからうか

同氏は人も知る棋界切つての好人物だが、いざ棋勢が難しくなると怖ろしく眞面目な顔に立返る、サテ双方の面相から判斷すると、どちらの棋勢が有望か？これは讀者の判斷に御任せするとしよう

亡國病を撲滅せよ

今が絶好の治療季である

花柳病は一名亡國病とも云ふが如く其害毒は自己だけに止まらず家庭を破壞し、子孫に及ぼし、大にしては國民體位即ち國力を低下せしめるのである、今や國民精神總動員の超非常時に際しかゝる亡國病に惱む事は一大恥辱とせねばならぬ、不幸にして罹病せる人は何は措いても先づ此の病氣を治し而して後眞劍に國民精神總動員の趣旨に向つて努力せねばならぬ、惱める病者よ！今は治療すべき絶好の機會であり亦治療上最もよき季節である、敢へて同病者の奮起を促す。

慢性に最もよい

病者は悲觀せず治療せよ

淋病の逆療法

本療法の發明者柴崎先生は二十年前より終始一貫して花柳病專門藥に就て研究し其間色々な良藥を發見され、最後にゴノモト逆療法を發明された、此藥は無味の黑色粉藥であつて酒で服用する全く類のない變つた藥である、而も三日間に二回の服用方法であつて發熱發汗し、深部の慢性淋菌を殺菌排毒するのである、害等絶對なく全身に元氣をつけて抗病力を增す、勢は局部方面のみであるから苦しくもなく仕事に差支へない詳細の事は度々雜誌や新聞紙上に發表してゐる、兎に角變つた良藥として斯界の評判を集めてゐる故に慢性又は再發に苦しむ病者は熟慮斷行速かに本療法を實行せらるゝやう切に御獎めする

服藥體驗談や　よかつたと喜ぶお便り

ゴノモト逆療法にてよくなつたと感謝報告をなさる方が日增に多くなりました、最近の御手紙を一例として摘錄します。

拜啓　先般御地より取寄せ服用致し候處一週間位よりゴノモトの效力ある事を實驗致し居候、目下の處每朝一番の小水を檢し候處小水が淸澄になり殆ど絲くず認めず快步を續け居るのみにて最早よくなる事と存候、就ては再度服用致し度に付六圓分代引にて御送附願上候、又婦人の內服藥にも效力ありや御知らせ下され度候、朝鮮咸北 [illegible]

慶南昌原〇久吉治

拜啓　先日御送り下さいましたゴノモト服用しました處日增に病氣がよくなりました、厚く御禮申上げます、今迄の苦しき思ひをわすれて每日元氣で働く事が出來ます、是も貴藥の御蔭と思つて居ります、今度大阪一番至急代金引替で御送り下さい、[illegible]

山〇〇次郎

先日は貴藥御送り下され有難う御座いました、僅二回分しか有りませんから至急御送り下さい、私は今年三月より病にかゝり色々手當しましたがよくならず非常に心配しましたが、貴藥を服用した處きゝめの早いのに喜んで居ります、云々

岐阜縣[illegible]郡下[illegible]　田中〇[illegible]

酒でのむ藥　こんまんに　ゴノモト

[illegible]

發賣元　柴崎製藥所

朝鮮特約店　全國一流藥店に販賣

京城府鍾路四丁目　南崎仁壽堂
釜山府辨天町　大黑商會
釜山府辨天町　國田藥舖
仁川府本町　北島藥店
大邱府元町　町田國松堂
平壤府大和町　森田藥店
大田府本町　小野藥房
群山府大和町　鈴林藥店
木浦府大和町　本下藥局
馬山府京町　石馬屋藥店
全州府大正町　上田藥店
光州府本町　木下藥局
元山府本町　池田國天堂

朝鮮郵船航路出帆

（但し八船客番斷り）

◎西鮮航路
○靑島直航　月三回　淸津丸
仁川發毎月五日、十五日、二十五日
靑島發毎月九日、十九日、二十九日
○大連行
櫻島丸　仁川二日　大連一日
○上海行　釜山丸
仁川二月三日鎭南浦　日釜山十日
○大連靑島行　旅客並寄港
仁川——大連間　七圓五〇錢
仁川——靑島間　拾武圓
釜山——上海間　拾八圓
特等八並等ノ倍額　一三圓五〇錢
○東京行　橫濱寄港
興東丸
新義州　日　鎭南浦　日　仁川三日
咸鏡丸
新義州　日　鎭南浦　日　仁川吉日
○大阪行
○北部線　仁川ヨリ阪神直航
長崎山丸
新義州　日　鎭南浦　日　仁川吉日
西部線　博多—神戶寄港
定州丸
仁川二月七日　群山八日　木浦　日
○鹿兒島行　三角寄港
○博多直航船　釜山—博多—長崎—
櫻島丸
大連二月二日　仁川四日
◎北鮮航路
○東京行　釜山—關門—名古屋—淸水—橫濱寄港
金泉丸
雄基元日　淸津二日　元山二月三日（元山ヨリ名古屋直航）
○急行船　淸水—橫濱寄港
雄基二月吉日　淸津吉日　元山吉日
江原丸　釜山—（博多）—關門
○大阪行　神戶寄港
滎江丸
城津二月四日　元山七日　浦項　日
新京丸
雄基四日　淸津五日　元山三日
長白山丸
○滿鮮行
慶安丸
全羅山丸
長白山丸　元山六日
日本郵船定期出帆
○浦鹽行　[illegible]
阪神行　香取丸
○南洋行　[illegible]
○濠洲行　[illegible]
歐洲行　[illegible]
日本郵船御申込は營業所に御願致します

朝鮮郵船株式會社
京城府南大門通り五ノ一
代表電話本局(2)四一九五番
仁川支店　大橋
釜山支店　[illegible]
元山出張所　[illegible]
淸津出張所　[illegible]
木浦　[illegible]

大阪商船出帆

阪神行
一月三十日　神　津　丸
二月一日　大　野　丸
二月九日　小　津　丸
名古屋・京濱行
一月廿八日　[illegible]
內地各地行旅客並貨物取扱
大阪商船株式會社仁川代理店
株式會社　慶田組
電話　二二七一番　[illegible]

九州郵船出帆廣告

○博多行
每日午前十一時
○對馬經由壹岐長崎行
一日、四日、六日、九日、十一日、十四日、十六日、十九日、廿一日、廿四日、廿六日、廿九日出帆
○下關行
每月六回午前六時
四日、九日、十三日、十九日、廿四日、廿六日、廿九日出帆
詳細は左記へ御照會下さい
九州郵船株式會社出張所
釜山府第一棧橋
電話二二四番

日本海汽船　北鮮連絡船　出帆

（敦賀行）
雄基發　はるぴん丸　廿一日、廿六日、十一日、十六日
淸津發　同日發
敦賀　同日發
（新潟行）
雄基發　滿洲丸　月山丸　三、八、十三、十八、廿三、廿八日前十時
淸津發　同日發
新潟着　每月[illegible]
北日本汽船會社　日本海汽船會社
國際運輸各支店
各地ビューロー案内所で發賣す

ワカケキ

一月二十九日より七日間　一均錢十五

胡椒息子
大每ニュース
颱風（ハリケーン）

3,25　12,10
4,50　1,35
5,00　1,45　10,30

（但し夜間割引なし）

京龍館

十三日より二月一日まで——二月三日迄

ニユース　7,00　3,30　12,00
冬の宿　7,20　3,50　12,20
逢魔の辻　8,55　5,25　1,55

(2)東寶映畫——伊見清太郎・原節子・林文夫主演
(3)東寶映畫——河原崎長十郎・外■■■一座

黃金座

一月廿七日より一月卅一日まで

銀之丞出現　6,20　2,00
命　7,25　3,05　11,00
演　8,45　4,25　12,20
愛國巡禮歌　9,20　5,00　12,55

喜樂館

日活

一月廿九日より——二月一日まで

ニユース　8,52　2,07　11,30　10,30
日かげの花　6,10　2,17　10,40
北へ歸る　7,23　3,30　11,40
怪談お岩役者　9,02　4,59　1,09

大人廿錢　學生廿錢均一

中央館

三十日より四日間　二月二日まで　階下全部十錢均一

讀賣ニュース
山中小唄
山小屋の一夜　コロムビア映畫特作日本版　メリー・アスター主演
鞍馬八流　大乘寺八郎・木下雙葉主演

毎日畫夜三回興行
第一回　一、〇〇
第二回　二、〇〇
第三回　七、〇〇

京城劇場

一月三十一日より　二月三日マデ

わらわし

浪花節・漫才・[illegible]

朝日座

一月二十一日より
東京名題大歌舞伎
澤村百之助
多之助改メ　岩井小紫

一、菅原傳授手習鑑
二、桂川連理柵
三、三日月お長
四、[illegible]

明治座

松竹キネマ

自三十日至二月五日　上映時間表

テストパイロツト　10,00
ニユース　6,45　3,20　12,00
美はしき母性　7,14　3,39　12,19
テストパイロツト　8,12　4,38　1,20

浪花館

東寶映畫

一月三十日より上映

ニユース
乘り出す
大陸突進
空中戰